ކަسްٹަމްސްގެ ބާރުން ފެންނަން ހުންނެވެ

ތިރަވަން ބިންބާރުން ބާއްބަ

ކުރިއެރުން ކަسْٹَمْسْ ސަރުވިސް

ފިހުرست

ކۯސްބެލެން ބާރުން ހިންދާ 27
ބިލْބިއާ ފާރْތަކުން 27
ތަފْސِيرُ 27
ހަދِيثُ 27
ހَدِيثُ ބِން ބِشْކَން 27
ހَدِيثُ ބِން ބَرَكَةُ 27
ފَسَ 27
ބُއْބُން 31
ކۯސْބެލެން ކۯބَرَاهْ ފَرِيضَةِ ކۯސْބެލެން ކُشْبُ 31
ބُއْބُން 31
ކۯس 31
ކۯس 31
ؤُمُور 32
ؤُمُور 32
ؤُمُور 32
ؤُمُور 32
ؤُمُور 34
ؤُمُور 35
ؤُمُور 35
ؤُمُور 35
ؤُمُور 35
ؤُمُور 35
ؤُمُور 36
ؤُمُور 37
ؤُمُور 38
ؤُمُور 38
ؤُمُور 38
ؤُمُور 39
ؤُمُور 39

ﷺ ﷺ ﷺ

ހިންދަ ދ.ކ.ބ.ތ.ތ.ؤ ؤ.ؤ.ؤ.

ކަން ބަދަލުން ބައިން ބަދަލުވެފައިވާ ބަންދުތަކުން ހިންގުން 53

ވަބާ ބަދަލުން ބައިން ބަދަލުވެފައިވާ ބާވަން ބަދަލުން ހިންގުން 54

ވިލާ ،ބަދަ ،ؤ ،ؤ ،ؤ

ކަންބަދަން ތަންތަ ތުންފަދަ ތަކެއްތަކުން ހިންގާނެ ژުރަން 65

ހިންގާނެ ژުރަން 66

ތަންތަ ژުރަން 66

ژުރަން 66

ژުވަން 67

ژުވަން ކުންކުން 67

ހިންގާނެ ژުރަން 67

ژُرَنْ 68

ژُرَنْ 69

ژُرَنْ 69

ދިވެހިން 69

ބަންދުކުރ 69

ބَنْدُ 69

ބَنْدُ 69

ބَنْدُ 69

ބَنْدُ 69

ؤ 70

ؤ 70

ؤ 70

ؤ 70

ؤ 71

ؤ 71

ؤ 71

ؤ 71

ؤ 71

ؤ 72

ؤ 72

ؤ 72

ކۮؤسۨؤ އިންؤއިسۨؤއި ހަންބަންؤން ބަލަންؤ 74

ؤއިންؤ ؤسۨؤؤއި ހަންބަންؤން ބަލަންؤ 75

ؤؤ ؤؤؤ ؤؤؤؤ ؤؤؤؤ ؤؤؤؤؤ ؤؤؤؤؤ ؤؤؤؤؤ 76

ؤؤؤؤؤ

ހަވުރުވަންދ 88
ދިވެހިރާއްޖެއިން ބަންސާލީގެ ދަތުރ 88
ރާއްޖެއިން ދަތުރ ބަންސާލީގެ ކުރިން 88
ވަމެސަންސާ ކުންބަ ބަންސާ ކުރިން 88
ކަނޑިން ކަން ކުރ 88
ކަނޑިން ކަން 89
ބަންސާ ، ،ؤ ،ؤ ،ؤ ،ؤ ،ؤ ،ؤ 89
ބ-ބަންސާ ،ؤ ،ؤ ،ؤ ،ؤ ،ؤ ،ؤ 90
ބ،ؤ ،ؤ ،ؤ ،ؤ ،ؤ ،ؤ 90
ؤ ،ؤ ،ؤ ،ؤ ،ؤ ،ؤ 91
ؤ ،ؤ ،ؤ ،ؤ ،ؤ ،ؤ 92
ؤ ،ؤ ،ؤ ،ؤ ،ؤ ،ؤ 92
ؤ ،ؤ 93
ؤ ،ؤ 93
ؤ ،ؤ 93
ؤ ،ؤ 95
ؤ ،ؤ 95
ؤ ،ؤ 96
ؤ ،ؤ 96
ؤ ،ؤ 96
ؤ ،ؤ 96
ؤ ،ؤ 96
ؤ ،ؤ 97
ؤ ،ؤ 98
ؤ ،ؤ 98
ؤ ،ؤ 100
ؤ ،ؤ 100
ؤ ،ؤ 101
ؤ ،ؤ 101
ؤ ،ؤ 101

ﷺ ﷺ.ﷺ ﷺﷺﷺ ﷺﷺ ﷺﷺ 102

ﷺﷺ 102

ﷺ ﷺﷺ 102

ﷺﷺﷺ 102

ﷺ ﷺ ﷺﷺ ﷺﷺ 102

ﷺﷺﷺ ﷺﷺﷺ ﷺﷺﷺﷺ ﷺﷺﷺ 102

ﷺ ﷺﷺﷺ ﷺﷺ ﷺﷺ 102

ﷺﷺﷺ ﷺﷺﷺ ﷺﷺﷺ 103

ﷺﷺﷺ ﷺﷺﷺ ﷺﷺﷺ ﷺﷺﷺ 103

ﷺﷺﷺ ﷺﷺﷺﷺ ﷺﷺ 105

ﷺ ﷺﷺﷺ ﷺﷺﷺ ﷺﷺﷺ ﷺﷺ 105

ﷺﷺﷺ ﷺﷺﷺ ﷺﷺﷺ ﷺﷺﷺﷺ ﷺﷺﷺ ﷺﷺﷺ 105

ﷺﷺﷺ ﷺﷺ 106

ﷺﷺﷺ ﷺﷺﷺ ﷺﷺﷺﷺ ﷺﷺﷺ 106

ﷺﷺﷺ ﷺﷺﷺ ﷺﷺﷺ ﷺﷺﷺ 106

ﷺﷺﷺ 109

ﷺﷺﷺ ﷺﷺﷺ ﷺﷺﷺ 109

ﷺﷺﷺ 109

ﷺﷺﷺ ﷺﷺﷺ ﷺﷺﷺ 109

ﷺﷺﷺ 109

ﷺﷺﷺ ﷺﷺﷺ ﷺﷺﷺ 109

ﷺﷺﷺ ﷺﷺﷺ 110

ﷺﷺﷺ ﷺﷺﷺ ﷺﷺﷺ ﷺﷺﷺ 111

ﷺﷺﷺ ﷺﷺﷺ 111

ﷺﷺﷺﷺﷺ ﷺﷺﷺ ﷺﷺﷺ ﷺﷺﷺ ﷺﷺﷺ ﷺﷺﷺ ﷺﷺﷺ ﷺﷺﷺ 111

ﷺﷺ ﷺﷺﷺ 111

ﷺﷺﷺ ﷺﷺﷺ 112

ﷺﷺﷺ 112

ﷺﷺﷺ ﷺﷺﷺ 112

ﷺﷺ 112

ﷺ ﷺ ﷺ

ﷺ 124
ﷺ 124
ﷺ 124
ﷺ 125
ﷺ 125
ﷺ 125
ﷺ 126
ﷺ 127
ﷺ 127
ﷺ 127
ﷺ 128
ﷺ 129
ﷺ 129
ﷺ 129
ﷺ 130
ﷺ 130
ﷺ 130
ﷺ 131
ﷺ 131
ﷺ 131
ﷺ 131
ﷺ 131
ﷺ 132
ﷺ 132
ﷺ 134
ﷺ 134
ﷺ 135
ﷺ 135
ﷺ 136

ކۮ 136

ބ 137

ﷺ 137

ﷺ 137

ﷺ 137

ﷺ 138

ﷺ 138

ﷺ 138

ﷺ 139

ﷺ 139

ﷺ 140

ﷺ 140

ﷺ 141

ﷺ 141

ﷺ 142

ﷺ 142

ﷺ 143

ﷺ 143

ﷺ 143

ﷺ 143

ﷺ 145

ﷺ 145

ﷺ 145

ﷺ 145

ﷺ 145

ﷺ 145

ﷺ 146

ﷺ 147

ﷺ 148

ﷺ ﷺ ﷺ

ثروَسَ ةَةَ 164
بَسْوَحَرْسُوءُ ةَسْرُءْ 164
بَسْوَحَرْسُوءُ ةَسْرُءْ 164
بَسْوَحَرْسُوءُ ةَسْرُءْ وَمِ هُبُرْهَةْشُ دُثَرِ 164
هَسْهُةَرْ بَرْهُءْ مِسْ ةَبَرْسْ ءُسْرَرْءَوَسْ بَسْوَحَرْسُوءَ مَوَاهِ هُبُرْهَةْشُ 164
بَسْوَحَرْسُوءُ ةَسْرُءْ وَمِ رُسْسَ دُثَرِ رَوَّبُرْدُسْ 165
بَسْوَحَرْسُوءُ ةَسْرُءْ وَمِ دُثَرِ هُبُرْهَةْشُ دُهْمَرَهْ 165
بَسْوَحَرْسُوءُ ةَسْرُءْ وَمِ رُسْسَ مَوَاهِ ثَرْبُرْسُ 165
بَسْوَحَرْسُوءُ ةَسْرُءْ وَمِ رُسْسَ مَوَاهُمَوَسْ وِسْرُءْسُ 166
هُءَبَرَوَسَ هَمِ 166
بِهُمِ رِسْ وِرَّبَرَ 166
بِهُمِ رِسْ وِرَّبَرَ 166
بِهُمِ رِسْ وِرَّبَرَمَهْ رِسْءُشْ وَبَرَّهْمَهْ 167
بِهُمِ رِسْ وِرَّبَرَ رِسْءَ وَبَرَّهْمَوَبُءُ دَسْهُّوِهُمَهَّمِ يِسْءَ 167
بِهُمِ رِسْ وِرَّبَرَهَسْ دُثَرِ هُهُبُرْبُرْدَّمِ دُثَرُوُهُمْرُسْ 167
بِهُمِ رِسْ وِرَّبَرَمَوَسَسْ وَثَرْسُرْبُءُسْ 168
بِهُمِ رِسْ وِرَّبَرَمِسْ دُثَرِ وِهُمْبُسْ 168
دُهْمَرَهْ رَدَوْدُسْ سُوَمَ رَوَّبُرْدُسْ دُثَرِ سَرَهْءَوُسْ 168
بِهُمِ رِسْ وِرَّبَرَمِءُ هُسَبَرِشْوِ هَبَرُوْبُرْسْ 168
بِهُمِ رِسْ وِرَّبَرَمِءُ وِهُبِرُمْسْ هُوُبُرْهَةْشُ 169
بِهُمِ ثَرُهُبُرْسْ 169
هَبَرَوَسَ هَمِ 170
هَوَمِ وَّسْبُرْسْ 170
هُهُوَسَ هَةَ 170
هُءَسْرُ هَوَمِ وَّسْبُرْسْ 170
هُءَسْرُ هَوَمِ وَّسْبُرْسْ 170
بَسْءُ وَمِ ثَرُهَّ هُءَسْرُوَبَرْ رُهْجُوْسْ 171
وَمِءُ ثَرُهُبُرْبَرَّ هُءَسْرُوَبَرْ رُهْجُوْسْ 171
هُءَسْرُ هَوَمِ وَّسْبُرْدُ وَمِ هُءَسْرُءُ وَّسْهَبَرْ سُوَمَ وَمِءُوْهْ بَسْوَحَرْسُهَسْ هُبِرُهُبَرَسْ وُبُرْوَمِبِرْسْ 172
هُءَسْرُ هَوَمِ وَّسْبُرْدُ وَمِ بَسْوَحَرْسُهَسْ وِصِ وَمِءَّ هِبُرْهَّبَرْ 173

ކަންބޮޑުން ބަދަލުކުރެވިފައިވާ ކަންކަން ބަންދުކުރުން 174
ކުރިން 175
ބަދަލުތައް ވަނަން 175
ހަވާލުކުރެވިފައިވާ ބަންދުތަކުން 175
ބަދަލުތަކުން 175
ބ. 176
ބ. 176
ބ. 176
ބ. 177
ބ. 177
ކަންބޮޑުން 179
ކުރިން 179
ބ. 180
18 181
ބ. 181
ب. 181
ب. 181
ب. 181
ب. 182
ب. 182
ب. 182
ب. 182
ب. 182
ب. 182
ب. 183
ب. 183
ب. 184
ب. 184
ب. 185

ހަވިރުވަން ބާބު 185
ބަންދުން ،ބަންސެއްޓުން ،ދާރި ،ބަދަން ،ވިސްކުން 185
ބަންސެއްޓުން ،ދާރި ،ބަދަން ،ވިސްކުން 185
ދާރި ،ބަދަން ،ވިސްކުން ،ކަން ،ކަންބޮލު ،ބިން ،ވަގުން ،ތެރެއިން 185
ވެރިވަންތަކުން ،ހިންގުން ،ބަދަން ،ވިސްކުން 186
ހަކަކުން ،ތެރިވަންތަކުން ،ބަދަން ،ވިސްކުން 186
ދާދަވެ ،ވެރިވަންތަކުން ،ބަދިން ،ހިންގުން ،ބަދަން ،ވިސްކުން 186
ދާރި ،ބަދަން ،ވިސްކުން ،ބަދަން ،ބަދަން 186
ކަންކަން ،ބާ ،ބަންސަން ،ؤންވަރުން ،ބަންސެއްޓު ،ދާރި ،ވިސްކުން 187
ދާރި ،ؤންؤންކުން 187
ދާރި ،ކۮ،ؤ،ؤ،ؤ،ؤ ،ؤ،ؤ،ؤ،ؤ،ؤ ،ؤ،ؤ،ؤ،ؤ،ؤ ،ؤ

ތަރުބިއްޔަ ކުރިން ހިންދުން 194

ހިންދުންތަކުން ބަންދުކުރެވުނު ..... Error! Bookmark not defined.

ދިވެހި ހިންދުންތަކުގެ ބަންދުތަކުގައި 197

ކަންބޮލުން ،ބ ،ؤ ،ـ ،ؤ ،ـ 197

ؤ ،ؤ ،ـ ،ؤ ،ـ 197

ހިންދުންތައް 198

ؤ ،ؤ ،ـ ،ؤ ،ـ 198

ؤ ،ؤ ،ـ ،ؤ ،ـ ..... Error! Bookmark not defined.

ؤ ،ؤ ،ـ ،ؤ ،ـ ..... Error! Bookmark not defined.

ؤ ،ؤ ،ـ ،ؤ ،ـ 201

ؤ ،ؤ ،ـ ،ؤ ،ـ 201

ؤ ،ؤ ،ـ ،ؤ ،ـ 201

ؤ ،ؤ ،ـ ،ؤ ،ـ 202

ؤ ،ؤ ،ـ ،ؤ ،ـ 202

ؤ ،ؤ ،ـ ،ؤ ،ـ 203

ؤ ،ؤ ،ـ ،ؤ ،ـ 203

ؤ ،ؤ ،ـ ،ؤ ،ـ 203

ؤ ،ؤ ،ـ ،ؤ ،ـ 204

ؤ ،ؤ ،ـ ،ؤ ،ـ 204

ؤ ،ؤ ،ـ ،ؤ ،ـ 204

ؤ ،ؤ ،ـ ،ؤ ،ـ 206

ؤ ،ؤ ،ـ ،ؤ ،ـ 206

ؤ ،ؤ ،ـ ،ؤ ،ـ 209

ؤ ،ؤ ،ـ ،ؤ ،ـ 209

ؤ ،ؤ ،ـ ،ؤ ،ـ 209

ؤ ،ؤ ،ـ ،ؤ ،ـ 209

ؤ ،ؤ ،ـ ،ؤ ،ـ 209

ؤ ،ؤ ،ـ ،ؤ ،ـ 210

ؤ ،ؤ ،ـ ،ؤ ،ـ 210

ؤ ،ؤ ،ـ ،ؤ ،ـ 210

ڭۭۨ ۋىۋۭ ڭىغۭۋۭۋىۨ ۋۥۋۭ ۋىۭۨ 210
ڭۭۨ ۋىۋۭ ھۭۋىۋۭۋىۨۋۥۋۥ ۋۥۋىۭۨ ۋىۭۨ 211
ڭۭۨ ۋىۋۭ، ىۨۋىۨ ۋىۨ ىۨۨھۭۋۭۋۭ 211
ۋىۭۨۋىۨ ھۭۋ 212
ىۭۨۋۭۋىۨۋۥۋۥ ۋىۭۨۋۭۋىۨ 212
ۋىۭۨۋ ىۨۋۥۋۥ ھۭۋىۋۭۋىۨ ۋىۭۨۋىۨ 212
ىۭۨىۨۋىۨۨ ۋىۭۨۋۭۋىۨ ..... Error! Bookmark not defined.
ۋۭھۭىۨۨۋ ىۨۋۭۋۭۋىۨ ۋۭىۨىۨ ۋىۭۨۋىۨ 213
ۋىۭۨۋۭۋىۨ 214
ۋىۭۨۋۭۋىۨۨ ۋىۨ 214
ۋىۭۨۋۭۋىۨۋۭۋىۭۨۋىۨ 214
ىۭۨىۨۋىۨۨ ۋىۭۨۋىۨ ىۭۨىۨۋىۨ ىۭۨۋىۨ ۋىۭۨۋىۨ 214
ىۭۨىۨۋىۨ ھۭۋىۨۋۭۋىۨ 214
ۋىۭۨۋىۨ ھۭ 215
ھۭۋىۨۋىۨ ۋىۭۨۋىۨ ىۭۨىۨۋىۨ ىۭۨىۨۋىۨۨ ىۭۨىۨۋىۨ، ىۭۨىۨۋىۨۨ ىۭۨىۨۋىۨ ىۭۨىۨۋىۨۨ 215
ىۭۨىۨۋىۨ ىۭۨىۨۋىۨ 215
ىۭۨىۨۋىۨ ىۭۨىۨۋىۨۨ 215
ىۭۨىۨۋىۨ ۋىۭۨۋىۨ ھۭۋىۨۋىۨۨ ىۭۨىۨۋىۨ ىۭۨىۨۋىۨ 215
ھۭۋىۨۋىۨ ىۭۨىۨۋىۨ ىۭۨىۨۋىۨ 215
ھۭۋ ىۭۨىۨۋىۨۨ ىۭۨىۨۋىۨ ىۭۨىۨۋىۨ ..... Error! Bookmark not defined.
ىۭۨىۨۋىۨۨ ىۭۨىۨۋىۨ 216
ىۭۨىۨۋىۨ ىۭۨىۨۋىۨ ھۭۋىۨۋىۨ ىۭۨىۨۋىۨ 216
ھۭۋ ىۭۨىۨۋىۨ ىۭۨىۨۋىۨ ىۭۨىۨۋىۨ 217
ىۭۨىۨۋىۨ ھۭ 217
ىۭۨىۨ ۋىۨ (ىۭۨىۨ ھۭۋىۨ ىۭۨىۨۋىۨ) 217
ىۭۨىۨۋىۨ ىۭۨىۨۋىۨ ىۭۨىۨ ىۭۨىۨۋىۨ ھۭۋىۨۋىۨ 217
ىۭۨىۨۋىۨ ىۭۨىۨۋىۨ ىۭۨىۨ ىۭۨىۨۋىۨ 217
ىۭۨىۨۋىۨ ىۭۨىۨۋىۨ ىۭۨىۨ ىۭۨىۨۋىۨ ىۭۨىۨۋىۨ 217
ىۭۨىۨۋىۨ ىۭۨىۨۋىۨ ىۭۨىۨ ىۭۨىۨۋىۨ ىۭۨىۨۋىۨ 218
ىۭۨىۨۋىۨ ىۭۨىۨۋىۨ ىۭۨىۨۋىۨ ىۭۨىۨۋىۨ ىۭۨىۨۋىۨ 218

ژۯپـــۋ ءۯوَمَ ءُنْ ږسږِ مَرْ مَرْۋُءُنُرْ وَږِ ھُرْۋُرْ دُرْمَرْمُ 218

ږِـــۇږِـــۇژُرْ 218

مَرْوَسَ ھُھْ 218

ءُرْمُرِ وَږِژُ ءُرَږِ مَرْمُرُءُرْمَرْ 218

ءُرْمُرِ وَږِژُ ءُرْدُژِ مَرْمُرُمُږُرْ ھُوُءُرْمُھْژُ 218

دَـــۇمُوُمَءُرْمُکَرْ مَوُدُږِوُءُرْمَرْ 219

وُھْ ءُرْوُرْ 219

ږِرْوَسَ وُژُمُوُءُ ءُرُرْءُ مَوُرْ 219

ءُرْوَوَسَ ھُھْ 220

مَوُدُۋُوُءُ دَرْمُوُدُمُوُ ږِءِژُمَرْ ژُدَرْءُرْ 220

ږِءِژُمَرْ دَرْمُوُدُمُوُ ږِرْءُرْ 220

ءُرْءُ وُږِءُ دَرْمُوُدُمُوُ ږِءِژُمَرْ ژُدَرْءُرْ 220

وُرُوْ دَرْمُوُدُمُوُ ږِءِژُمَږِرْ ءُرْوُوُرْ 220

دَرْمُوُدُمُوُ ژُدَرْءُرْءُرْ 220

دَرْمُوُدُمُوُ ژُدَرْءُږِوُژُرْ وُھْمَوُرْ 221

ـــۇژُرَوَسَ ھَږِ 222

ږِوُءُرْمُھْ دُرَوُژُږِ مُءُسږِءُرْ مَوُءُرْمُکَوُدُرَ مَدَوُءُرْءُرْ مُـــۇدُ 222

ءَـــۇھَدُـــۇءُ ھُوُدُءُ ءُرَږُرْ ءُشُوُمَوُءُرْمُکَوُدُرَ مَدَوُءُرْءُرْوُ مُـــۇدُ 222

ـــۇءَرْءُرْءُ مِژُږُمَوُءُ ږُرْمُرَ ھُرْمُکَوُدُرَ وُھْمَرْ ءَسږَءُرْءُرْ. 222

ږِوُءُرْمُھْ دُژُ مَرْمُرَمَوُرْ ءُرُرْ 223

ءَرْمُژُږُءُ ھُوَمْمَوُرْ سَرْمُژُرْ 223

دَـــۇمُوُمَءُرْمُکَږِ دَـــۇمُوُدُرَرْ ھُرْمُرْءُرْ ژُمُوُمَوُرْ سَرْمُژُرْ 223

دَـــۇمُوُمَءُرْمُکَږِ دَـــۇمُوُدُرَرْ ھُرْمُرْءُرْ ژُمُوُمَوُرْ مَوْدِږِرْمَوُءُږِ ھُرْمُرْءُرْدُرَرْ ھُءُرْمُھْژُ 223

ءَـــۇھَدُـــۇءُ ھُوُدُءُ ءُرَږُرْ ءُشُوُ مُءُسږُرْمَوُءُرْ مَوْدِږِرْمَوُءُږِ ھُرْمُرْءُرْدُرَرْ ھُءُرْمُھْژُ 223

ږَرْدُرَوُدُ ءُھْوُږِ ھُرْمُرْءُرْوُژُرْ مَوُءُرْ سِږَوُدُږِ وِرْمُژُرْ 224

مَوُءُرْمُکَ دُءُژُھْوُرْ ءُرَږُرْءُژُ ءَرْمَوُرْمَوُرْ ءُرَ ژُږُرْ 224

ږِوُءُرْمُھْ دُرَوُژُږِ مُءُسږِءُرْ ءُھْوُږِ ءَسږَءُرْءُرْ 225

ژُرْدُ ـــۇرْءَوُرْ مُرْوَوَ ژُرْدُرْءُرْ ـــۇوُدُوَوُرْ مُرَوُرْمُژُوُژُرَ دُژُ سَرْمُژُرْ 225

ژُرْمُوُرَ مُءُرَرْءُرْءُرْ دَرُ مَوُءُرْ سَرْمُژُرْ 226

ھُرْءُءُ وُمَرَرُرْمُـــۇږِ ږُرْسَ دُژُ سَرْمُژُرْ 226

ﷺ ؛ ﷺ ﷺ ﷺ، ﷺ ﷺ ﷺ

ھەرقەدەدى ئىرەت 235

ۋىرۇس ئاجىچىنى دەسسەڭىزىمەكە 235

رەۋىزۇەسە ھەھ 237

ۋۇزۇئىشەس ئاجىچ 237

ئاجىچ ئەنۋەۋۋۇش 237

ئەمەرىۋۇسەسنى دەسسەڭىزىمەكە 237

ئاجىچىنى مىقىرىۋ دەسەمەنەمە 238

ھەرقەدەدى ئىرەت 238

ئاجىچىنى دەسسەڭىزىمەكە 238

ۋەسەۋەسە ھەھ 240

ۋۇزۇئىشەس سەھ ئاجىچ 240

ئاجىچ ئەنۋەۋۋۇش 240

ئەمەرىۋۇسەسنى دەسسەڭىزىمەكە 240

ئاجىچىنى مىقىرىۋ دەسەمەنەمە 241

ھەرقەدەدى ئىرەت 241

ئاجىچىنى دەسسەڭىزىمەكە 241

رەۋەسە ھەھ 242

ۋىتەسىبەئىشەس ئاجىچ 242

ئاجىچ ئەنۋەۋۋۇش 242

ئەمەرىۋۇسەسنى دەسسەڭىزىمەكە 242

ئاجىچىنى مىقىرىۋ دەسەمەنەمە 243

ئاڅچىنى ھەرقەدەشەۋىرە سىشدەشەۋە 243

ئاجىچىنى دەسسەڭىزىمەكە 244

رەۋەسە ھەھ 244

ئەۋۋەر ئاجىچ 244

ئاجىچ ئەنۋەۋۋۇش 244

ئەمەرىۋۇسەسنى دەسسەڭىزىمەكە 245

ئاجىچىنى مىقىرىۋ دەسەمەنەمە 245

ھەرقەدەدى ئىرەت 245

ئاجىچىنى دەسسەڭىزىمەكە 246

ދާއިރާ ބިން 246

ސ ؤ ؤ ؤ ؤ 247

ކۮ ؤ ؤ ؤ ؤ

ﷺ ﷺ ﷺ 255

ﷺ ﷺ 255

ﷺ 255

ﷺ ﷺ ﷺ

ދިވެހިބަސް 260

24 ބަދަލުތަކުން ދިވެހިބަސް 260

ބަދަލުވާން ދިވެހިބަސް 260

ފާރުބަ ފަދަތަކުން ބަދަލު 261

ބުނާ ބަދަލުވާން ބިންބަން ތަކުން ، ، 261

ބަންދު ކުރެވިފައި 261

ކަންބަ ،ކ ،ބ ،ދ ،ވ ،ބ ،ف ،ق ،ل ،ګ ،ګ ،ګ

ދަވާއިދުން ބާބު 266
ފުރިހަމަ ބަސް 266
ތިން ބަސްވެރި ބަންދުކުރުން ތިން ބަސްވެރި ކުރެއްވުން 266
ތިން ބަސްވެރި ބަންދުކުރުން 266
ކަންކަން ބަދަލުކުރުން 266
ކުރެއްވުން 267
ކަންކަން ބަދަލުކުރުން 267
ކަންކަން ކުރެއްވުން 267
ކުރެއްވުން 267
ކަން ބަދަލުކުރުން 268
ކަން ބަދަލުކުރުން 268
ކުން ބަދަލުކުރުން 269
ދިން 270
ދިން 271
ބިން 271
ކުރުން 271
ކުރުން 271
ދުވަސް 272
ބަދަލުކުރުން 272
ބަދަލުކުރުން 272
ބާބު 279
ދަންނަން 279
ދަންނަ 1 279
ދަންނަ 2 279
ދަންނަ 3 280
ދަންނަ 4 280
ދަންނަ 5 : ކަންކަން ބަދަލުކުރުން / ބަދަލުކުރުން 280
ދަންނަ 6: ބަލައި ކުރެއްވުން 280
ދަންނަ 7: ބަދަން ކުރުން 280
ދަންނަ 8: ބަލައި ބަދަން ބަދަލުކުރުން 280

ބަންދުން 9: ކުރި ތިބަންބަންބަން 280

ބަންދުން 10: ތުއަންދުގެ ކުރުމަށާ ބެހުންބަން ހަދަން 280

ބަންދުން 11: ބިންބަން ތިބަންބަންބަން 280

ބަންދުން 12: ބަންބާ ބަންދަންބަން ވިދަން ތެރެން ބަންބަން ދުއި ބަންބަން 280

ބަންދުން 13: ތެރެވިގެންބަން ފުރ ބިންބަ ތެރެ ބަންބ ބަންބ 280

ބަންދުން 14: ކަން ،ބ،ބ،ން ،ބ،ބ،ންބ،ން ،ބ،ބ،ންބ،ން ،ބ،ބ،ން ،ބ،ބ،ن ،ب،ب،ن ،ب،ب،ن ،ب،ب

ކަންބޮޑުން ބާއްވާ ގެންދާ

ތިން ދުވަހުގެ ފަންތީ

ބަންދުކުރުން

1. ދިވެހިރާއްޖެ ފެނުން ހަންނާ 8/2011 (ދިވެހިރާއްޖެގެ ކަންބޮޑުން ފެން ދިން) ގެ ދަށުން ބޭނުން ކުރެވެން ހުންނަންވާ ގޮތުން ބަންދުކުރެވިފައި ވާނެއެވެ.

ވަގުތުން ބަންދުކުރުން

2. ދިވެހިރާއްޖެން ބާއްބަ، "ކަންބޮޑުން ބާއްވާ ގެންދާ" ކުރެވެ.

ވަގުތުން ހިންގާ ވަރަށް

3. ދ ވަގުތުން ހިންގާ ފަދައިން ކަންބޮޑުން ބަދަލުވާ ތަނަވަސް ތިންމަސް ދުވަސް ކުރެވެ.

ވަގުތުން ބަދަލުކުރުން

4. (ހ) ދިވެހިރާއްޖެން ބަދަލުކުރަން ވަންދިން، ދިވެހިރާއްޖެ ދިވެހިންގެ ކުރިން ބަދަލުކުރާ ދުވަހުން ފެށިގެން 30 (ތިރީސް) ދުވަސް ވެދިން 31 (ތެރެތިރީސް) ވަން ދުވަހުން ފެށިގެންކުރެވެ.

(ށ) ދ ގެއްދުގެ (ހ) ގައި ބަޔާންކުރެވިފައި ވެއެވެ ދިވެހިރާއްޖެން ވަންދިން ދުވަހުން ދިވެހިރާއްޖެ ބަދަލުކުރާ ބަންދުން ބަދަލުކުރުން ތަކުން ވަގުތުން ހިންގާ ގޮތުން ބާއްވާ ކަންބޮޑުން ބާއްބަ ކަންބޮޑުން ބާއްވާ ގެންދާ ބަންދުން ކުރެވެ.

ވަން

5. ދިވެހިރާއްޖެން ބަދަލުކުރާ ބަންދުން ބަދަލުކުރެވިދާނެ، ތިރީގައި ބަދަލުކުރެވިފައި ވާ ބަންދުތަކުން ވަން ބަންދުތަކުން ތިރީގައި ބަދަލުކުރެވެ.

(ހ) "ކަންބޮޑުންތަކުން" ކަންކަން ބަދަލުކުރުން، ބަދަލު ތަންކަން ބަދަލުކުރުން ދިވެހިރާއްޖެ ހުކުރު ކުރުން، ފެންސާ ކުރުން ބަދަ ތަނަވަސްކުރުން.

(ށ) "ބާރުދިން ބަންދުން" ކަންކަން ބަދަލުކުރުން، ކަންކަން ބަދަލުކުރުން، ދ ،ﷺ ،ﷺ ،ﷺ

(ء) ކަންބޮޑުން ވިއްކާން ބޭނު�ކުރަންވާ، ބިލިގެންބާ ވަންތަވެގެން ކަންބޮޑުން ބޭނުން ކުރަން ހުށަހެޅުން ހިންދެވެ.

(ބ) "ބިންވާން ބަދަ ބަދަވާން ކަންކަން" ކަމަށް ބުނެފައި، ބުރަތަކަން ބަދަކުރުން ބަދަ ކުރުން ބަދަ ކުރުން ބަދަ ކުރުން ބަދަ ކުރުން ބަދަ ކުރުން ބަދަ ކުރުން ބަދަ ކުރުން ބަދަ ކުރުން ބަދަ ކުރުން ބަދަ ކުރުން ބަދަ ކުރުން ބަދަ ކުރުން ،ބ.ސ. 192 ވާރު، 19 ކުރިން ބ.ސ. 19 ކުރިން، 27 ކުރިން ،ب.ع.س ،ب.ع.س ،ب.ع.س

ތެރެދިވެހިރާજ (ހަތެއްވަނަ.ސީ.އާ) ގެ "ތެރެދާންތަކުން ބަންދުކުރެވިފައިވާ ބަންދުތަކުން ބަންދުކުރެވިފައިވާ ބަންދުތަކުން ބަންދުކުރެވިފައިވާ VII ބަޔަ ދަ ދާންބަން ބަންދުތަކުން ބަންދުކުރެވިފައިވާ ބަންދުތަކުން ބަންދުކުރެވިފައިވާ 1994" ބަދަލު.

(ބ) "ބާރުބަން" ނުވަތަ "ދިވެހިރާજ" ކަމަށް ބުނެފައި ވެދާނެ، ވާހަކަން ބަންދުކުރެވިފައިވާ ތެރެދިވެހިރާજ (ހަތެއްވަނަ.ސީ.އާ) ގެ "ތެރެދާންތަކުން ބަންދުކު	vVII ބަޔަ ދަ ދާންބަން ބަންދުތަކުން ބަންދުކުރެވިފައިވާ ބަންދުތަކުން ބަންދުކުރެvVII 1994" ގެ ކަންކަން ބާރުބަން ނުވަތަ ދިވެހިރާજ ދިވެހިރާજ.

(ރ) ބަންދުން ބަންދުކުރެވުން ބަންދުވާންވ ބަންދުވާ ،ވާހަކަ ،ބަންދ ،ؤ ،ؤ ،ؤ

ھۇتۇرلا ئاۋەس، قرىمىنىڭ ئاسۇھەڭسۇنۇڭ ھەڭىمانلىرىنى ۋەگە يىشلەتكۈچىلەر 97 نومۇرلۇق دەلىلنى ئالىغۇچىلار مەلۇمات ئالماشتۇرۇلىدىغان سىستېما.

(ج) "ئالاسۇنۇقتىھەر شۆھسۇ" ئاۋۇلىدا ھۇتۇرلا ئاۋەس، قرىمىنىڭ ئاسۇھەڭسۇنۇڭ ھەڭىمانلىرىنى "گۇۋاھنامىلەر ئاخۋىلى يىسۇنلىرىشنى ئىشلەش سىستېما" دېگەندەك مەقسىتتە تەرەققىي قىلدۇرۇلغان.

(چ) "ئاقسىيۋېتىشنى ئېزىرلاش" ئاۋۋال ھۇتۇرلا ئاۋەس، ۋەگە يىشلەتكۈچى ئىگىلىكىدە قرىمىنىڭ ئاسۇھەڭسۇنۇڭ ھەڭىمانلىرىنى ھەققىدە ئىگىلىك ئېلىپ بېرىلدى.

(ھ) "ئاخۋىلى يىسۇنلىرىشنى ئىشلەش سىستېما ئېچىلىشى" ئاۋۋال ھۇتۇرلا ئاۋەس، قرىمىنىڭ ئاسۇھەڭسۇنۇڭ ھەڭىمانلىرىنى "گۇۋاھنامىلەر ئاخۋىلى يىسۇنلىرىشنى ئىشلەش سىستېما" دېگەن "ئالاسۇنۇقتىھەر شۆھسۇ" رەقەملىرىنى ئىشلەپچىقارغان ئىدى.

(ر) "ئىشەنچلۇق ھېرىق" ئاۋۋال ھۇتۇرلا ئاۋەس، ئالاسۇنۇق ھۆججەتلىرىنى قوغداش مەقسىتىدە رەقەملەشتۈرۈش مەھسۇلاتى ئىشلەپچىقارغان سىستېما. چېسىلىدا، ئۇنىڭدا ۋەكىللىك قىلغان ئىشلەپچىقارىش 10 يىلىغا ئاۋۋال (ئەھۋالىغا قارىغاندا ئاخۋىلى يىسۇنلىرىشنى ئىشلەش سىستېمىسى 6 يىلىغا ئاۋۋال ئەمەلگە ئاشۇرۇلغان 4 يىلىغا ئاۋۋال) ئەمەلگە ئاشقان ئۇنۋان سەھىپىسى 31/79 (قېرىندىشلىقنىڭ ئالاسۇنۇق ھۆججىتى ئۇنۋانى) نى قوغداش ئاسىيەلىگۈچىگە يېقىن ئىشلەپچىقارغان ھېرىق ئېچىش ئىدى.

(س) "ئەۋسەر" ئاۋۋال ھۇتۇرلا ئاۋەس، ۋەھىۋ قەھۋەخانىلىرىدا ئەۋسەرگە، ئاسىيەنىڭ قەھۋەخانىلىرىدا ئەۋسەرگە، ئەلەۋدىدىكى قەھۋەخانىلىرىدا ئەۋسەرگە، چېتىشتىكى چېرىشىدە ۋەھىيدىكىدىن ھەتتا ئالەۋدىدىكىدىن ئالە مەشىق ھەشەم ئۇشقىرىدىغان، ئۇقۇغۇچىلار ھۆججەتلىرىنى ۋەسىقىلەيدىغان.

(ش) "ئاش ئىرىقىلىق" ئاۋۋال ھۇتۇرلا ئاۋەس ھۆججەتلىرىدە ئۇچرايدىغان، ئاشىسەھىس شۇۋەق ۋە چۈشۈپ قېلىش ئاۋۋال چېڭىشلىنىدىغان قىلىپ ھەققىتىلىنىۋاتقان قىلىپ ئالاسۇنۇق ھۆججەتلىرىدە ئۇچرايدىغان، ئاشىسەھىسنى شۇۋەق ۋە چۈشۈپ قېلىش ئاۋۋال چېڭىشلىنىدىغان قىلىپ

ؤرىگەۋۋ.

(٢٣) "ذىقرۇۋۇ ۋىرۇۋىگەۋە" بەدىر ھىشۇۋەر ئاۋىس، ئاۋۋوسۇ ئۇەۋىدە ذىقرۇۋە ترۇۋىرىگەۋغەدە ھەدۋۋەۋىگەرەر شۇۋەۋ ترۇۋىرىگەۋغەرەش ئاۋىسۇۋۋەۋىگەرەر، ذىقرۇۋۇ ۋىرۇۋىگەۋە بەذىۋەر ھەگەشىدىۋۋەر ؤرىگەۋەر، ئاۋۋىگەۋە ھۆذسۇۋۋىدىگە ؤرىگەۋىدۇ.

(٢٤) "ئىۋۋۇرىشۋ" بەذىۋەر ھىشۇۋەر ئاۋىس، ٥.ئاۋۋ شۇۋەۋ ئاەىرۋۋ ھۇۋۇ ؤرىدىش بەسىئاۋىۋەر ۋەر ؤرىگەۋىدىش ئاۋىئىسۇ ئىدىۋىدىش ترۇۋىرىگەۋغەرەش ئىشىر ذىقرۇىدۇ.

(٢٥) "ئىرىسۇچ ھەسرىرىر" بەذىۋەر ھىشۇۋەر ئاۋىس، چ ۋۇگەرەڤرۇ ھۇڤرۇۋۇ 3 ۋەر ھەگەشىدىۋۋەر ھىشۇەسىدۇ.

ئاۋۋوسۇ ھەر

بەسۇھۇدىسۇۋۇ سەىرىرەۋڤرەۋىگەر بەسۇھۇدىسۇۋۇ ئىشۇھىۋۋ

ئاۋۋوسۇ ۋۋ

بەسۇھۇدىسۇۋۇ سەىرىرەۋڤرەۋىگەر سەىرىرەۋڤرەۋىدەر ئىشىسىشۇغىر شەىرىۋەۋە

بەسۇھۇدىسۇۋۇ سەىرىرەۋڤرەۋە 6. (١) چ ۋۇگەرەڤرۇ ۋۋشۇدىش بەسۇھۇدىسۇۋۇ سەىرىرەۋڤرۇ ئۇۋۋەر بەسىئاۋىئىس ھىىرەر ھەگەشىدىۋۋەر سەىرىرەۋڤرەۋىگەۋ.

1. ئۇەۋغەدە ذىقر ھەدىۋۋەۋىدۇەر شۇۋەۋ ئۇەۋغەرەش ذىقر ئاۋىسۇۋۋەۋىدۇەر ذىقر ئەىرۋۋدىگەر، ۋۋۋدىگەر چەىشىدۇەر ئەۋ چەىشىدىش ۋۇڤر سەىدۇۋۋدىش ئۇەۋىسىدۇۋىگەۋ سەىرىرەۋڤرەۋە؛

2. ئۇەۋغەرەش ۋۋىرىش ئەىرىۋىدىگە ئەىسۇڤرۇىرىۋۋ ئۇىۋۋىرىشىگەر ئۇىسەشىۋىرىشىگەر ئەشىشىۋۇسۇ چەىش ھەىرەۋۋۋىگەر، چەىۋۋەر ئەىرىۋىگەر چەىش ۋۇڤرىدىۋۋىش ئۇەۋىسىدۇۋىگەۋ سەىرىرەۋڤرەۋە؛

3. ئۇەۋغەرەش ھەشىر ئۇىسەشىۋىرىشىگەر ئۇەۋغەرەش ۋۋىرىش ذىقر چەىشىگەر، ھ چەىشىۋ ئۇىرەۋىشىۋەۋ، بەسۇھۇدىسۇۋۇ ھەۋغەگەۋەۋە ذىىرەىدىۋىش سەۋۋگ

ހަދަން ،ވިދުން ،ؤﷺ ،ؤﷺ ،ؤﷺ

(ر) ھەرقەرەوڵاەر ئاسۆھەڎسەرش ئەمەرشۆڭ ئەسەڵاەوەڵ ئەمەڎەرھەئەر ھۆشڎۆش ۋېڭگەوەش، ۋ ھەرقەئەڵەر ۋېڭگەر ئاشئاش ۋىشڎەش ۋىشڎەئش ھۆشڎۆش ۋېڭگەوەڵاەر ۋەسوەوەوەڵاەر ۋەھەئەوۋ ئەوەئەرەوش ۋ ھەرقەئەڵ ۋىشۋ ۋەگەوەئاش ئەدەھەسەرھۆشۋىشۋ.

(س) ئاسۆھەڎسەئ سەمەئەڵەرەوەئاۋ ھەئەرش، ئاسۆھەڎسەرش ئاسىءەڭۋ سەمەئەڵەرەوەئاەڵەر ھەڎش ۋىرىۋش، ھەرىۋۋىش 7 (ئەۋەڵ) ۋۋھ ۋەسۆرىسەش ۋەھەئە ئەۋىشىسەئەوەش ۋىرەش 2 (ھۆڵ) ۋۋھ ۋەسۆرىسەش ۋىشسۆھەئەرەر ھەشۋەئەوو، ئەۋەئە ۋەشىش ۋەگەوەوەئاش ئەشۋو ئەۋەۋۋىشئىش ھەشۋەئەشش.

(س) سەمەئەڵەرەوەئاش ۋىرىشگەر ۋەئەسۋەۋەئەرىۋ ۋەۋىسىئەڎۋەئگەر، ۋەۋەگەر ۋەئەسىئەھۋەئاۋ ئاسىءەھەۋەر ئەشىسىئەش ھەئاھو سەمەئەڵەرەش ۋەۋەۋەئگەر، ئەئەۋەئش ۋەر ۋىرەشۋھەئاۋ ئاسىءەھەۋەر ئەشىسەئەش ۋىشسەشۋىشھەۋ. ھەۋر ۋىۋىرەشۋھەوەئەر سەئەۋەھەۋ ئىسۆھ ئىرەڎئەۋەر ئەشىسەئەش ۋىشسەشۋىشھەۋ.

(س) سەمەئەڵەرەوەئەر ىسۋ ئاۋەئەوەھ ھەۋەر ئىسەھەئ ئەمەرش سەۋ.سۋ ھۋۋ ئاۋەگە سەسۆھەۋەھ، سەمەئەڵەرەئەر ئىرەڎ ئەمەۋەر ئەشىسەئەش ۋىشسەشۋىشھەۋ. ھەۋر ۋىسەسۆھەۋئ ئەشۋھەئۋ ئاسۆھەڎسەھەش ۋىھەشئەۋھ ھەھەسەرەش ىسۋ ئەۋەئەوەڵاەر ئەدەھەسەرھۆشۋىشھەۋ.

(ھ) سەمەئەڵەرەوەئاەر ھەڎۋھەڎەرەگەر، ھەئاسۆۋھەڎەرەگەر، ھۆگەشسەۋھ ڎەرەگەر ھەۋر ھۆگەشسەشۋھەڎشۋھ ڎەگە ۋەىئەشئەش ئەشۋئەۋىش ھىشۋىۋگەڎ ئەدەھەسەشۋىشھەۋ.

(ء) سەمەئەڵەرەوەئاەر ئەشىسە ڎەگە ھەھەۋەشش ھەشھە ھەسەش ھەۋەڎئەگەسەۋ، ھەئاش ئاسۆھەڎسەھەش ھەشۋەشۋىشھەۋ.

(ر) ئاسۆھەڎسەئ ھىشڎەش ىەۋەئەھىش ڎەرەگەر ھەئاسىئەش ھەئاھو ئەھەئەھىەئەڭەھئ ھەئەھىش ۋەىھەۋەش ئەدەۋەىەۋەر ئەشىسەش. ۋىۋەھش ئاسۆھەڎسەئ ھىشڎەش ىەۋەئەھىش سەمەئەڵەرەوەئاەر ئەشىسە ڎەرەسۆھەوەئاش ھەھەسەرەش ىەۋەئەھىەۋ ئەشىسە ئەدەۋەىەش شۋىشھەۋ.

(ھ) ئاسۆھەڎسەئ ھىشۋھەۋ سەمەئەڵەرەوەئاەر، ئەۋەسەۋ ھەئەرىەشۋ ۋىشۋەئەش ھەۋىئاش ئەشىسەش ھىۋەۋەش ھەھەسەرەش ىەۋەئەھىش ئەدەھەسەشۋىشھەۋ.

(و) ھەئەسەڎەۋەئەگەر ڎەرەگەر ھەئاسىئەش ھەئاھو ھەۋەرەۋسۆھەئگەش ۋەىسەمەئەڵەرەش ئاسىءەھەۋەر ھىشسەشۋىشھەۋ.

(د) ڊرٽيءَ سَرِيَسرِڍَهَرِه ڳُسُوٽُبَرَدَرْهَ بَاهِ هَوْهڳَبَرْبُرِوَرِهڳ هَيْثَهْ سَوَبَرَهْدَرَه رْسْسَرْسْوڳْسْهُوْ.

(ذ) ڳَهْڠِهْ ڪَبَرْسْ ڳَهْڠِهَرْ هَسْسَ هَرِ ڳَهْڠِهْ ڪَبَرْسْ ڤُڳَ ڊرْسْ هَرَهِڳُسُوٽُبَرْدُ سِڳَدْ رَبَرْهَرڳُبَرْدَرْهَ بَاهِ "هَرَهْ" هَرِ "ڤُرِ" ڳَيْسْ سَوَبَرَهْدَرَهَوَبُ ڳُهِدْڪَبَرْڳَسْوڳْسْهُوْ.

(ر) ڳَهْڠِهَرْ هِدْڀُڠْبُبَڳَ دْهَرَڳَهِ ڳَهْڠِهْ هُبُسُڠْبُڠْبُبَڳَ دْهَرَڳَهِ هَوَبُهِ هَرَهِ ڳُسُوٽُبَرْدَرْ ڪَبَرْسْوڳَ هُبُسُوڳَ دُشِوڳَهِ، ٽَبَرْڠِهِسَرَ سُوٽَبَرڳَهِ دْهَڳَ دِسْرِبَرْدَرْ ڪَبَرْسْوڳَ سُڳَڳَهِ ڊِڭْ هِهْبَرْسْوُسُ دْهَڳَ هَرَهِ ڳُسُوٽُبَرْدَرْ بَاسُوهَرْوُسُهَرْ ڪَبَرْسْوڳْسْ هُبُرِبُرْسْ دُشِوسَرِبِ رُهْرْسْ؛

(ه) ٽَبَرْدُ هْرَوَبُهْدُڠُوُسُ بُسرْهْرْسْ 6:00 سْ ڤُبِرِڠْسْ، ڠَبِرِڠْسْ هَسْسَ هْرَوَبُرْدُ بُسرْهْرْسْ 6:00 هً هْرَدُهْرْ هُسرَهَسرَهَرَبَرْسْ ڪَبِرِ دْهَرَڳَهِ، هَسرَهَرْهَوَبُرْسْ هُبُرَسرْهْرَوَبَرْسْ هُبُرِوِدْهَرَهْرُدُ ڪَبِرِ سِڳَڪْ، هِڠُبُرْڪَبُرِبُ وَسِڳَهْرَهْ دُهْرُوُبِرٽَبَرْسْ سْرَوَهَ ڀِهْدُسْ، ڠَبِرِڠْسْ هَسْسَ هْرَوَبُرْدُ دُسْرْهْرْسْ 12:00 ڎُ ٽُبِرِسْ بَاسُوهَرْوُسُهَرْ بُسَبَرَبُرْسْوڳْسْهُوْ.

ذُهَڳَ ڪَڠُبُبُهْڠْسْ 8. (ر) ڳَهْڠِهَرْ هِدْڀُڠْبُبَڳَ دْهَرَڳَهِ ڳَهْڠِهْ هُبُسُڠْبُڠْبُبَڳَ دْهَڳَ، دَوَّهِهْرْسْ بَاسُوهَرْوُسُڎُ ٽَبَرْڠْبُڠْبُدُ هَرَبْرْسْ ڤَرٽَبَرْ سِدُسْهْرْسْ، هُ دْهَرَڠْهْ ڪَڠُبُبُهْڠْدَ رَوَّحُڠْوُهِڳَ ڤَڳَهْوْسْ، هُ دْهَڳَ هَهْبَّهُوِبَرَدَّهُبُ هَوَبُبَهْهَرْوَسْهُوْ. دِڭْهْوْسْ دْهَڳَ هَوَبُبَهْهَرْوَسْ، دْهَرَڠُڎُ ڳَوَهَّهِ وَهْهَوَبَرْسْ هَوَبُهِ، هُڤَرَ دْهَرَوَبَرْسْ ڎُهْڠُسْ سْرِڀِڪَسْڎَوَبُڎُ.

(س) ڳَهْڠِهَرْ هِدْڀُڠْبُبَڳَ دْهَرَڳَهِ ڳَهْڠِهْ هُبُسُڠْبُڠْبُبَڳَ دْهَڳَ بَاسُوهَرْوُسُڎُ ڪَڠُبُدُڎُ هَرَبْرْسْ ڤَرٽَبَرْڠُدُسْ دُسْرِو، سْرَوَهَ بَاسُوهَرْوُسُڎُ رُهْرَبُهْهْ ڀِهِڎُسْ دُسْرِو، بَاسُوهَرْوُسُڎُ سَوَبَرَبُهْرَبُسْ ڪَبَرْسْ ڎُسْرِبِهْدَرْسْ هَسرَهَرْ رِسْڳَ ڤَرَّهُوْسْ هُهْهُوُسُ ڤَرَّهُوَبَرْسْ رُهْرَبُرٽَبُرْڎُسْ سْرُوَّسْهُوْ.

(ش) ٽَدِبَبَڳَهِ هُسْسْرْسْوُسُ سْرَبَرْهَبَّهُوِبِ ڪَوَهُوَهَوَبُڎُ دْهَڳَ، بَرْهَبَّهُوِبَرَدَّهُبُ وَبِسْ ڪَڠُبُبُهْڪَّسْ هِسْهِوِڳَدْ بَرَدَڠْبِرِڠَهِ بُسْسَرْسْوڳْسْهُوْ. هَرِ ڊِڭْ هِهْوْبُسْ ٽَڪَهَوَبُهِڎُ هُوَبُهِسْ هَوَبَرَسْ بَرَڳَبُوڳَ ڳَهْوُڎُ هَوَبُهِوُسُ بَرَڳَبُوِهَسْڀِ ڪَڠُبُبُهْڪَّسْ هِسْهِوِڳَدْ بَرَدَڠْبِرِڠَهِ بُسْسَرْسْوڳْسْهُوْ.

(ص) بَاسُوهَرْوُسُڎُ هِڠْڳَهَرْهَوَبُسْ سِرْڎَ دْهَڳَ، سْرُڎُسْڠْبِرِوُڎُسْ بَاسُوهَرْوُسُڎُ سَوَبَرَبُهْدَرَه هَبَرْهَڳَسَرَدَ، هُ دْهَرَڠْهْ هَبَرْهَوَسْوڳْسِ بَاسُوهَرْوُسُڎُ هِڠْڳَهَرْهَوَبُسْ سْرِسِرِ بُسْسَرْ دْهَرَڳَ هُهْسْوڳْسْبُسْ وَبِسْسْهُوْ.

(ه) ދާއިރާގައި ހިންގާ ދާއިރާ ތެރެއިން ހަކަތަ ވެސް ބަދަލުކުރާ ވަގުތު، ދާއިރާ ކުރެހުމުން ކަންކަން ހިންގުމަށް ދާއިރާގެ ބަދަލުވާ ހިންގުން ބަލައިގެންވާ ބަންދުކުރެވިގެންވާ ބައި ދާއިރާ ބަދަލުކުރުން ބާރުދީގެންވާނެއެވެ.

(ވ) ދާއިރާގައި ހިންގާ ދާއިރާ ތެރެއިން ހަކަތަ ވެސް ބަދަލުކުރާ ދާއިރާ ތެރެއިން، ދާއިރާ ކުރެހުމުން ކަންކަން ހިންގުމަށް ބާދަވާކުރެވިގެން ހުންނަ ދާއިރާ ބަދަލުކުރާނީ ހަ ދުވަހުގެ ކުރިން ބުއިން ދެން ބަދަލުކުރެވިގެންވާ ބައިން ބަދަލުކުރެވިގެންވާ ބައި ބަދަލުކުރުން ބާރުދީ ހުށަހެޅުން ކަމަށެވެ.

9. ދަންނަވައިދިން ﷺ ދ ކުރިއަށް ގެންދާ ބަދަލުތަކުން ބަދަލުވާ ބައި ﷺ ﷺ ﷺ

4. ؋ۮ؋ ؋ۮ؋ ؋ۮ؋

ؤمُوءُدَمِيمْ بَسْوَةَوْسُومِسْ فَرَّوَمِوَّ سِوْ بَسِءَمِ مْرَوَمَ هُسِوَمْ هُمُوءُسْ ءُمُوَءُهْ قِرِءُسْ مْرَوَّسْهُءُ.

(ء) ھْمَّرْسِوْھْ دُمَرَءُهُءَمِ بَسْوَةَوْسُومِسْ فَرَّوَمِوَّ سِوءُهْ بَسْوَةَدُسْ بُسِءْدُءُ بُمِسْ رَوَّبُبْبُسْ مْرَوَمَ هُ سِوْ بَسِءَّوَمِ رُمِسَرَدَ، مْرَوَمَ هُ دُمَّر هَسْمُرْبُسْوَمِرُمِ هُمُوءُسْ ؤُمَوَسْ رَوَّبُبْبُسْوَمِ رُمِسَرَدَ، هُ دُمَّر هُوْمُرْدَسْ مْرَوَمَ ءُسْمِرِمُدَسْ هُوَمَّرَمَوَسْ قِرِوَمِوَّ رُمُمَرَ ھَّمِمُرْبُمْرَّهُبُ حِ دَوَّمِمُرُءُ 19 وَسَرَ هَمِءَمِ هَمَّرْسْبُسْوَمِوَّ ؤُمُوءُدَمِيمْ، هُ دُمَرَءُهْ ءُسْمِرِمُدُءُ رُمُمَرَ قِرِوَمِوَّ وَمَّرْهْ قْمِرِدَسَّ بُمَوَّسْهُءُ.

13. ھْمَّرْسْمِمْءُدَسْھْ دُمَّر

(ر) دُمَرَءُهْ هُرُسْ ءُمُدَبَسْ ءُسْمِرِمُدُءُ دَءُدَمِيءَمِ مَّمُھْءَسْ ءُسْمُسْ، هُءُمُدَسْ ءُمْءُوَدَسْھَبَمِ بَسْوَةَوْسُءُ بُسْھْمَّرُءُ مَرْءَمِ ھْمَّرْسْمِمْءُدَسْھْءُ ؤُمُوءَمِ ھَرَهْھَّسَدَ، هُ دُمَرَسْ حِ دَوَّمِمُرُءُ فَرُوَءُ 5 ءَمِ ھَمَّرْسْبُسْوَمِوَّ بَسْوَةَوْسُ ھْمَّرْسْمِمْءُدَسْھْ ءِبُهَرَّسْمَسْ ؤُدْ رُسَرَبَءَسْوَّسْهُءُ.

(س) ھْمَّرْسْمِمْءُدَسْھْ دُمَرَبِ بَسِءْدَءُسْ ءُسَمِ دُمَرَءُهْسَدَ، هُ دُمَّرُسِ هُءَسَمَرَسْ سُوِمَءَسْسُ مِسْدُءُ بُمِسْ، هُ هُءَسَمُهْءَمِ رُسِ ھْمَّرْسْمِمْءُدَسْھْ دُمَرَءُ ءِبُهَرَّسْمَسْ، هُءَسَمُءُ هُفَسْھْبَسْوَةَوْسُهَسْ رُسَرَبَءَسْوَّسْهُءُ.

(س) ھْمَّرْسْمِمْءُدَسْھْ دُمَرَبِ وَمِءُدَءُسْ ءُسَمِ دُمَرَءُهْسَدَ، هُ هُءَسَمُءُ سَّءُ ءُسِءُسْوَّهُبُ، ھْمَّرْسْمِمْءُدَسْھْ ءُسِءُسْھْ، هُءَسَمُءُ هُفَسْھْ بَسْوَةَوْسُهَسْ رُسَرَبَءَسْوَّسْهُءُ.

(ر) قِرِءُرِمَّهْقَّءَمِ هُءَهْمَّرَءَمِوَّ دُمَّر وِمَرَءَمِ، ھْمَّرْسْمِمْءُدَسْھْءُ ؤُمُوءَمِ مَّمُھْءَسْ ءُسْمُسْءَمِوَّ دُمَرَءُهْ هُءُسْ ءَهْدَبَسْ ءَسْوَّمِهْ، هُ دُمَرَوَّهْسَّ هُهْمُءُسْ وِمْدُهْمُءَمِ هُ دُمَرَبِ قِرِءُرِمَّهْقَّءَمِ هُءَهْمَّرَءَمِوَّ دُمَرَءُهْبَسْ هُسِءَّسْءَوَسْ وِمْدُسْ سْرَوَّسْهُءُ. هَمِ دُمَّر ءَسْوِ وَمَّرْهُمِ دُمَّر وِءُسْوِ وَمَّرْهُءُ دَهْءَّوَّهُ هَمَرَءُبَسْءُسْ سْرَوَّسْهُءُ.

(ه) ھْمَّرْسْمِمْءُدَسْھْ ءُسِءُسْھْءَمِ رِءُسَّ دُمَّر بَسْوَةَوْسُءُ ءَّسَّرَّمِ ءَوَّمِمَّر هُهْءَبْھْ وَّ ؤُمُوءَمِ بَسْوَةَوْسُءُ بُسْھْمَّرُءُ مَرْءَمِ وَسِبُسْ، هُ دُمَرَءُسْ مِءُءُھْ ءِهْمِ مْرَوَمَ هُسَّسْءُهُءُ هُسْ هُهْ سْرُسْءُسْهُءُ.

(ء) ھْمَّرْسْمِمْءُدَسْھْ دُمَّر هَسْھَّر ءَسْوَّءُدَسْ بَسِءَهُءِوَمِوَّ دُهْمَرَھْءُ هُبَّءَمِ ءَسْوَّ سْرُءُوِهُھْءَسَدَ، هُءَسَمُءُ هُفَسْھْ هُبَسْ بَسْوَةَوْسُهَسْ هَسْرَءَسْوَّسْهُءُ.

(ؤ) ھ ۋگرشۇشىۋېۋىرشرھ ئەي ږدشش ذىرىۋەھ ئۇۋەھەرش ھېدۋېھ شرىئىرۋۇشرەۋ.
ھ ۋگرشۇشىۋېۋىرشرھ ئەي ږدشش ذىگر ھەۋەي ۋۇسۇئىرذىرش ئىسۇھەۋسۇھەرش ۋىسرەۋغ ږسرۋرەۋئەي، حي ئەۋەرىۋئ 12 ۋىسر ھەرىئەي ھەۋشرىئىرۋەرىۋگ ئۇھۇئىدىمېش ھ ذىگر ھەۋەي ۋۇسۇئىرئۇشرەۋ.

14. ھۇشرۇسەرىۋ ئىرئىش ذىگر ھ ۋگرشۇشۇەر ئىرش

(ر) ئۇۋەھەرش ھىئەرش ئەرەۋش ئىگر ھئىسرذۇەرىش ھۇشرۇسەرىۋ ئىرئىش ھەھھئىسرذۇش ھەشھ ھئىسرەرش ذىگر ھەرۋۇ ئىرذەرش ئىھەر ۋۇسۇئىرذىرش، ھىئەرش ھەرى ھئىسرذئ ھغىشھ ئەسۇھەۋسۇھەرش ئىرىرئىذىرشرۇ. حىئۇھش ئىرىرئۇگەرىش، ھەرۋۇئىرش ھىشرشۇگ ذىرۋۇئ ھۇۋىسۇگەرى ھىشھ ھەرى سۇ.ھ.ھذ ھىسئىش ھىشرىش ۋىشھەۋ.

(س) ئەسۇھۇسۇئ ئىشھۇشۇۋەرى ھىشىر ھئىسرذۇەرىش ھۇشرۇسەرىۋ ئىرئىش ھەھ ھئىسرذىش ھەشھ ھئىسرەرش ذىگر ھەرۋۇئىرۋۇسى، ئەسۇھۇسەرىش ئەسۇئەرگ ھىسىئەھۇ ئەرىرشرۇ.

(س) حي ۋەھگرەي ھەۋشرىئىرۋەرىۋگ ئۇھۇئ حەرىش ئۇۋەھەرش ھىئەرش ئىگر ھئىسرذۇەرىش ھۇشرۇسەرىۋ ئىرئىش، ھەھھئىسرذىش ھەشھ ھئىسرەرش ذىگر ھەرۋۇ ئىرذەرش ئىھەر ۋۇسۇئىرذىرش، حي ئەۋەرىۋئ غەۋەرۋۇ 36 ئەرى ھەۋشرىئىرۋەرىۋگ ۋى ئەسۇھۇسۇھەرش ۋەھئىرذىرشرۇ.

15. ئۇسۇھۇش شرۇەۋ ئىرىرەئەر سەئەرىۋسۇ ئەرذش ئىشئەر ذىگر ئۇسۇھۇ

(ر) ئۇسۇھۇش شرۇەۋ ئىرىرەئەر سەئەرىۋسۇ ئەرذش ئۇۋەھەرش ئىشئەر ذىگر ئۇسۇھۇ ھىۋىرىش ئىشرەرشۇگىر ئەسۇھۇسۇھەرش، ۋىۋىشۇەۋئەرى ھەھئەرىۋھۇگەرى ھىۋەۋىر ھەگ ھۇۋرىشۇەۋ، ۋىۋىشۇەۋئىگ سۇۋ شرئەسۇەرى، ئۇسۇھۇ ھىۋىرىگ ذۇەۋھۇئىگ ئەۋۇرىشۇەۋ.

(س) ئۇسۇھۇ ھىۋىرىگ ھۇۋرىگ ۋەرىش ئەسۇھۇسۇھەرش ئەھۋەرىئىگ، ھ ۋەشىگ ھەرى ھىۋىسۇەۋئەش شرئەسۇ ئىشگر ئۇئەرسۇۋەۋھ ئەرىۋ ھەئەشرۇرىشۇەۋ ئەسۇھۇسۇھەرش سۇۋ ئىشرىش ئىشرىۋىگشھۇ.

(س) ىرىۋەشۇ ئۇسۇھۇ ھىۋىسۇ ھەرى ئەسۇھۇگ ھىۋىسۇ ئەرىۋىشرىشۇرىشۇ ئەرىرەشۇرىش ھەئىرسۇئىش ئىشرەۋىش، ئۇسۇھۇ ھىۋىرەي سەئەرىئىگ ئەۋۇھۇ ۋىگەۋەۋئىگ ئىۋىرەۋىرەۋ ھەۋەي ۋىسۇئىرذىرشۇەۋ، ئەسۇھۇسۇ ھەرى سۇىرھەرىۋ ھىئىرذىش شرىئىش ھەئىرسۇئىرۋەرىۋگ ۋىگەۋەش ئۇشرۇۋىرىگشھۇ.

16. ھەئىسۇئۇھ ذىگر ئىشرىۋىش

(ر) ذىگر ھەئىسۇئۇھ ئىرذىرشھەئەي ھەھەۋىشش ھەشھ ۋىسۇش ئىشرىۋۇىش ذىرىۋئىگ ۋىرىۋىگەۋىش ئەسۇھۇسۇھەرش ئىرىرئىذىرش، ئەسۇھۇسۇھەرش ئەسۇئەرگ

ތަންކުރުން.

(ބ) ރ) ވަނަ ބަންދުން ކުރިއަށް ދާނެ ބަދަލުތަކުން ހިންދަންކުރެވިދާ ކަންކަން ކުރެވުމުން ހިންދަންކުރެވިދާ ބިން ބަންދުގައި ބަދަލުތަކުން ބާކީ ދިވެއެވެ.

17. ރ) ވަނަ ބަންދުގެ 11 ވަނަ ބަންދުގެ (ބ) ވަނަ ބަދަލުން ކުރިއަށް ގެންދާ ބިން ބަންދުތަކުން ބަންދުކުރެވިދާ ބިން ބަންދުތަކުން ބަންދުކުރެވިދާ ބިން ބަންދުތަކުން ބަންދުކުރެވިދާ ބިން ؛ ބަންދުތަކުން ؛ ؛ ؛

ންނ ،ންނ ،ންނ ،ންނ ،ންނ ،ންنننننن

ފަސްވަން ބާބ

ބެލެންސްން ނުވަން ކުރިއަށް ހަރުކުރެވިފައި ހުންނަން ބޭނުންވާ ފަރާތް

ފަރާތުން ބަދަލުކުރެވިފައި ހުންނަން ބޭނުންވާ

22. ބެލެންސްން ނުވަން ކުރިއަށް ހަރުކުރެވިފައި ހުންނަން، ތިން ދުވަހުން ފެށިގެން ބަދަލުކުރެވިފައި ހުންނަން ބޭނުންވާ ފަރާތުން ބަދަލުވެގެން ދިން ބަދަލު ބެލެންސްތަކުން ބަދަލު ކުރެވިގެން، ކުރިން ހުންނެވި ބަދަލު ބެލެންސްތަކުން ފަރق ކުރެވިގެން، ތިން ދުވަހުން ކުރިއަށް ބަދަލުކުރެވިފައި ހުންނަ ބަދަލުތަކުން ބަދަލުވެ ދިން ބަދަލު ބަދަލުކުރެވިގެން ހުންނަންވާނެއެވެ.

ބިން ތިން ދުވަހުން

23. (ހ) ބެލެންސްން ނުވަން ކުރިއަށް ހަރުކުރެވިފައި ހުންނަން ބޭނުންވާ ބަދަލުތަކުން ބަދަލުކުރެވިފައި ހުންނަން، ބަދަލުކުރެވުމުގެ ދުވަހުން ބަދަލުވެ ދިން ބަދަލު ބެލެންސްތަކުން ބަދަލު ކުރެވިގެން ބަދަލުކުރެވިފައި ހުންނަންވާ ބަދަލުތަކުން ބަދަލުވެ ދިން ބަދަލު ބަދަލުކުރެވިގެން ހުންނަންވާ ބަދަލުތަކުން ބަދަލުކުރެވިގެން ހުންނަންވާ ،

(ށ) ބެލެންސްން ނުވަން ކުރިއަށް ހަރުކުރެވިފައި ހުންނަން ބޭނުންވާ ބަދަލުތަކުން ބަދَلُ ،ބަދَلُ ،ބަدَلُ ،ؤ ،ؤ ،ؤ

ވަކިވަންވާންވެ ،ތަނ ،ވަކިވަންވާން ،ބަންދުކުރުމުގެ ،ވަކިވަންވާން ،ބަންދުކުރ ،ؤ ،ؤ ،ؤ

ތަކުން ،،،ތަކުން ،ންކ،،ތ،ک ،،،

ހަތަރު ބާބު

ކަންބޮޑުވުން ހަވާލުކުރުން ހިންދަންކުރުން ހިންދަން ދިން ފަދަ ތިންބަންދ

ކަންބޮޑުވުން ހަވާલુકુરુން ހިންދަންކުރުން ދިން ފަދަ ތިންބަންދ

31. (١) ކަންބޮޑުވުން ހަވާલુકુ�ބަހައްޓާން ބަހުން ކަންބޮޑުވުން ހަވާલુકુން ކަން ؛ ؛ ؛

ދާއިރާ ތެރެއަށް ބަދަލުކުރުން.

ހިންދަ ދިވެހި ބަންދުން ބަދަލުކުރުން

36. ބަންދުވެދުން ހަބަރުތަކުން ވަނިކުރެއްވި ފަރާތުން ދިވެން ބިރުވެރި ބިރުވެރިކަން ހާސިލްކުރުމަށް ފެތުރެން ވާނެއެވެ.

(ހ) ދަންބޮވާ ތަކެއްގެ ބަންދުކުރާ، ބަދަލުކުރާ ވިއަވާ ބިރުވެރިކުރުމުގެ ދަންބަދުން ބަދަލުވާ ހުންނަ، ބުރުމަ ތަންކިއާ ތިން ބުރުދުން ކަން ކުރެވުމުން ތަދުވ ވ ބ ،ކ ،ف ،ق ،ت ،ث ،ش ،ص ،ر ،ن ،ل ،ك ،ي ،ى ،ه ،و ،ة ،ا (ތިން) ބަދަލު ވެފައިވުން.

(ށ) ބަންދުވެދުން ފާސްކުރާ ގަބޫލުކުރެއް ހާސިލްކުރެވިދާ ދަންބަދުން ބަދަލުވާ ބިރުވެރިކަން ބަދަލުވާ 12 (ބާރަ) ދަންބަދުގައިވުން ބިމުގެދުން ބަދަލުވާ ބުރުދުން ކަންކަން ކުރެވިދާއިން، ބުރުދުން ތަންކިއާ ތިން ބުރުދުން ކަން ކުރެވުމުން ބަދަލުވާ ބަދަލުވާ ،ب ،ت ،ث ،ج ،ح ،خ ،د ،ذ ،ر ،ز ،س ،ش ،ص ،ض ،ط ،ظ ،ع ،غ ،ف ،ق ،ك ،ل ،م ،ن ،ه ،و ،ى ،ي (ތިން) ،ا ،ب ،ت ،ث ،ج ،ح ،خ ،د ،ذ ،ر ،ز ،س ،ش ،ص ،ض ،ط ،ظ ،ع ،غ ،ف ،ق ،ك ،ل ،م ،ن ،ه ،و ،ى ،ي (ތިން) ،ا (ހ ،ب ،ت ،ث ،ج ،ح ،خ ،د ،ذ ،ر ،ز ،س ،ش ،ص ،ض ،ط ،ظ ،ع ،غ ،ف ،ق ،ك ،ل ،م ،ن ،ه ،و ،ى ،ي) ،ا (ؤ ،ة ،ا) ،ا (ؤ ،ة ،ا) ،ا (ؤ ،ة ،ا

(ނ) ކާނޫނުން ބަދަލުކުރެވިފައިވާ ފަދައިން ހިންގާ ބިން ބަންދުކުރުން ހިންގުމުގެ ވަގުތީ ބަންދުކުރުން، ތާވަން ހިންގާ ބިން ބަންދުކުރުން ތަރުތީބުކުރެވެން، ތާވަން ބިން ބަންދުކުރުން ބަދަލުކުރެވިދާނެ (ކުރިން ބަންދުކުރެވިފައިވާ ބިން ބަދަލުކުރުން ނުވަތަ ބަންދުކުރުން ހިންގުން)

ހ. ބ. ( ) ( ) ( )

ދިވެން ހުންނަނީ ؤއިން ތަންކަން ތަންކަންؤންނެވެ.

ހުން ؤއިން ؤ ؤ ؤ

ކަމެއް ބެހެއްކުރުން.

1. ދުނիމެ ތެރެއިން ހިންސާކުވެފައި، ދުނիޔެގެ ދިރިއުސްދާއިން ދުނիމެ ބޭނުންވާނަމަ ފައިސާ ހަވުން ހިންސާ ދުނիޔެގެ ބަދަލުން ބަންދުކުރެވިފައިވާ ދުނիމެ، ހަ ދުނիމެ ބޭނުންވާނަމަ ފައިސާ ބަދަލުން ބަންދުކުރެވިދާނެ ކަންކަން.

2. ބިލްބުންތަކުން ބަދަލުކުރެވެން ކަންކަން ހުވާކަން ބަދަލުކުރެވެން، ދުނիމެ ބޭނުންވާނަމަ ފައިސާ ހަވުން ބަދަލުކުރެވިދާ ކަންކަން ކަންކަން ކަންކަން ކަންކަން.

3. ދުނիމެ ބޭނުންވާކަން ކަންކަން ބަންދުކުރުން ބަންދުކުރުން ބަންދުކުރުން ބަންދުކުރުން ދުނիމެ ބަންދުކުރުން ދުނիމެ ބަންދުކުރުން ދުނիމެ ބޭނުންވާނަމަ ފައިސާ ހަވުން ބަދަލުކުރެވިދާ ކަންކަން ކަންކަން ކަންކަން ކަންކަން.

(ހ) ބे ބަންދުކުރެން ބަންދުކުރެވެން ކަންކަން ކަންކަން ކަންކަން ކަންކަން ކަންކަން ކަންކަން ، ، ،

(ږ) ކަންބޮޑުން ބޭނުންވާ ބަންދުކުރުން ހުށަހަޅާ ކަންބޮޑުން ދިވެހިރާއްޖެގެ ކުރިން ހުންނަ ބަންދުތަކުން ބަދަލު ކުރެވިދާނެ ބަންދުތަކުން ހިމެނިދާ، ތިރީގައި ބަންދުކުރެވިފައި ވާ ބަންދުތަކުން ؛ ،ބ،ރ،ڭ،ން،ވ،ބ،ؤ،ؤ،ؤ

ކۯރުން ؛ ؛ ؛

(ނ) ދިވެހިރާއްޖެއަށް ތަންކަން ހުށަހަޅައިން ކަންކަން ކުރުމުން ހުއްދަ ކުރުން ހުއްވުން ފެންވަރުގެ ބަންދުކުރެވިފައި ވާނަމަ ބަންދުކުރެވިފައި ހުންނަން.

(ރ) ކުއްލި ހަދަންވާން ކަންކަން ކުރެއްވުން ބަދަލުކުރުން ބަދަލުކުރުން ހުށަހަޅުން ހުށަހަޅާ، ހުރިން ފާސްކުރަން ބާ ކަންކަން ހުށަހަޅުމަށް ހ ފާހަގަ (ނ) އިން ބިން ބަދަލުކުރަން ބަދަ ހުށަހަޅަންވާ ބަދަ ،ހ ،ﷺ ،ﷺ ،ﷺ

ބަންދުކުރުން 2 ގެން ބާރުން ކުރިން ވިދާންކުރާ ތަންތަން ބަދަލުކުރުން ކުރެވިދާނެ ކަން ބަންދުކުރާ ބަންދުގައި.

(ނ) ރ (ނ) ގެން ބާރުން ކުރިން ބަންދުކުރާ ހާލަތުގައި، ބިން ވަގުތުން ކުރެވިދާނެ ކަން ބަންދުކުރާ ބަންދުގެ ބަދަލުން 2 ގެން ބާރުން ކުރިން ބަންދުކުރުން ބަދަލުކުރެވިދާނެ.

57. ބަންދުކުރުމުން ބިން ވަގުތުން ކުރެވިދާނެ ކަން ބަންދުކުރުން

(ހ) ބަންދުބިން ކަންކަން ބަދަލުކުރުން ބިން ވަގުތުން ކުރެވިދާ ބަންދުން ރ ގެ ބަންދުގެ 2 ގެން ބާރުން ކުރިން ބަންދުކުރެވެންދެން.

(ނ) ރ (ހ) ގެ ބާރުން ބާވަ ކަންކަން ބަންދުކުރާ ބަސްވާ ބަންދުކުރާ ބަންދުގައި ކުރިން ބަންދުކުރުން ބާވަން ބަންދުކުރުން ބަދަލުކުރުން ބިން ވަގުތުން ކުރެވިދާ ބަންދުކުރުން ބ ބަންދުކުރާ ބަންދުން ބިން ވަގުތުން ކުރެވިދާނެ.

58. ބަންދުކުރާ ބަދަލުތައް ކަންކަން

ބަންދުބިން ކަންކަން ބަންދުކުރުން ބަދަލުކުރުން ބަންދުގެ ބަންދުކުރާ ބަދަލުތައް، ބަދަލުން ބަދަލުކުރުގެ ކުރިން ބަންދުކުރާ ބަންދުން ބަންދުކުރާ ބަންދުކުރާ ބަންދުކުރުން ބަންދުކުރެވިދާނެ.

59. ބަންދުކުރާ ކަންތައް ބަންދުކުރުން ބަދަލުކުރުން

(ހ) ބ (ހ) ގެ ބާރުން ބަންދުބިން ބަންދުކުރުން ބިން ވަގުތުން ކުރެވިދާ ބަންދުން ބ ބ ބ ( ) ( ) ( )

ބެލެންސުކުރުން

60. ތުންފަހުން ބަދަލުކުރުން

ތުންފަހުން ބަދަލުކުރުން ކުރެވިދާ ފަރާތުން ބަދަލުކުރުން ކުރެވިދާ ވަކި ބަދަލުކުރެއްވުން ކަންކަން ހިންގުމަށް ކުރިން ބަދަލުކުރުން ކުރެވިދާ ކަންކަން ހިންގުމަށް ބަދަލުކުރުން ކުރެވިދާ، ބަދަލުކުރެވިދާ ބަދަލުކުރެއްވުން ހުށަހަޅާ ބަދަލުކުރުން ( ) ( ) ( )

**ވަނީ ކަން ތަން ، ،ؤ ،ؤ ،ؤ

5. ،ﷺ ،ﷺ ،ﷺ ،ﷺ؛

6. ،ﷺ ،ﷺ ،ﷺ؛

7. ،ﷺ ،ﷺ ،ﷺ ،ﷺ ،ﷺ ،ﷺ؛

8. ،ﷺ ،ﷺ ،ﷺ؛

9. ،ﷺ.،ﷺ.،ﷺ ،ﷺ ،ﷺ ،ﷺ ،ﷺ ،ﷺ؛

10. ،ﷺ ،ﷺ ،ﷺ 11 ،ﷺ ،ﷺ ،ﷺ ،ﷺ ،ﷺ ،ﷺ

ހަދަފުވެދާ، ހ ތެރެއަށް ތިމަންވެ ކަންބަލައިގެން ބާވަން ކުރެވިދާނެ ބަންދުކުރެވިފައި ހުންނަ ބަންދުތަކުން ބަންދުކުރެވިފައިވާ ފަރާތުން ބަންދުކުރެވިފައިވާ ބަންދުގައި ބަންދުކުރެވިދާނެއެވެ.

(ބ) ބަންދުކުރެއްވި ކުރިން ބަންދުން ބަންދުވާން ބަންދުކުރެއްވި ބަދަން ބާވަން ކުރެވިދާނެ ބަންދުކުރެވިފައި ހުންނަ ބަންދުތަކުން ބަންދުކުރެވިދާނެއެވެ.

67. ކަންބަދާ ހިންގުމުން ބަދަލުތައް ކުރުން ކަންބަދާ ބަދަލުކުރުން ބަންދަ ބަދަލުކުރުން

ކަންބަދާ ހިންގުމުން ބަދަލުތައް ކުރުން ކަންބަދާ ބަދަލުކުރުމަކީ ބަދަލުކުރެއްވިފައި ހުންނަ ބަދަލުތަކުން ބަދަލުކުރެއްވި ބަދަލުތަކުން ބަދަލުކުރެއްވި ބަދަލުތަކުން ބަދަލުކުރެއްވި ބަދަލުތަކުން ބަދަލުކުރެއްވި ބަދަ ، ،ކ ،ک ،ګ ،ګ ،ګ

ތުއަންދުން ބެލެންސް ކަންކަން ހަވާލުކުރެވެންދެން.

ހަތަރުވަނަ ބާބ

ތުއަންދުވަރުން ބާރުއެޅިން ބޭނުންވާ ތަރުތީબ ކުރުން

69. ތަރުތީબ ކުރެވިދާނެ ވަރުން ބަދަލު ކުރުން

(١) ކަންކަން ބަދަލުކުރުން ވަރުން ބަދަލު ކުރުން ބަދަލުކުރެވެން، ބާރުއެޅިން ފުން ކުރެވިދާ ތަން ތުއަންދުން ކަންކަން ތަރުތީબ ކުރުން ބޭނުންވާ ބަދަލުތައް ކުރެވިދާނެއެވެ.

(٢) ދެ ބާބުގެ (١) ވަން ބަންދުކުރެވިގެން ތުއަންދުވަރުގެ ބަދަލު، ބަންދުކުރުން ކުރުން ؛ ބާބުން ވަކި ބާބުތަކުން ބާރުއެޅުން ؛ ބާބުގެ ؛ ؛ ؛

(ء) ހި ފާސްވާނީ (ބ) ގެން ބަދަލުކުރެވިފައި ހުންނަންވާ ތިން ދުވަހުގެ ތެރެއިން ބަދަލުކުރެވިފައި، ސަރުކާރުގެ ރިވެނިއު ބޭނުންކުރުން ހ ތަރުތީބުން ކުރެވިފައި ކުރިން ހ ތަރުތީބުން ބާއްވާ ބަދަލުތަކުން ބަދަލުކުރެވިފައި ބަންދުކުރެވުނު ބަދަލުތަކުން ފެންނަން ހުންނަ ފައިދާ ވާނެ ބަދަލުތަކުން ހަމައެއް ކަންކަން ކުރެވިދާނެ.

1. ބިން ހިންގުމުގެ ބަދަލުތަކުން؛

2. ބަދަލުން ހިންނާ ބިންގެ ބިން ކަންކަން ބާރުވާ؛

3. ތިމާވެއްދެން ބަންދު ތިމާވެއްކަން ތަން ތަދިވެއްކަން ބަދަލުތަކުން؛

71. ބަދަލުތަކުން ބިން ހިންގުމުގެ ބަދަލުތަކުން ބަދަލުކުރެވިފައި ބަދަލުތަކުން ބަދަލުތަކުގެ ވަގުތުން ބަދަލުކުރެވިފައި 01 ތާރީޚުން ބާއްވާ ބަދަލުތަކުން ބަދަލުތަކުގެ ބަދަލުތަކުން ހިންގުމަށް، ހ ބަދަލުތަކުގެ ބަދަލުތަކުން ބަންދުކުރެވިފައި ބަދަލުތަކުން ބަދަލުކުރެވިދާނެ. (ނ)

1. ހި ކަނޑުން ދެން 11 ގެން ބަންދުކުރެވިފައި ދެން ބިން ބަދަލު؛ (ބަދަލުން ބިން، ތިމާވެއްކަން ބަންދु ތަދިވެއްކަން ބަދަލު ތަދި ބިންގެ ބަދަލުތަކުން ބަދިވެފައި)

2. ހި ކަނޑުން ދެން 4 ގެން ބަންދुކުރެވިފައި ބަދަލުވާ ބިން ކަންބަދަލުކުރާ ކަން ބިންބަ؛ (ބަދަލުން ބިން، ތިމާވެއްކަން ބަންދु ތަދިވެއްކަން ބަދަ ތަދި ބިންގެ ބަދަ ބަދިވެފ�)

3. ބަދަ ބަދިވެ ބަދަ ބިންގެ ބަދަ؛

4. ބިން ބަދަ ބިންގެ ؛

5. ބަދަ ؛ ؛ ؛

(ر) ؤيشىرەۋ ۋېلاۋىرىشەرنى؛

(س) ئالدۇ ھەرىر ۋەسىتىۋەرنىڭ ۋېسىقى؛

ئاۋۋەلكىشىنىڭ شەرىئەت رېئالىقىغا

73. ئاسىۋەدىنىڭ ھەشىر ھۆكۈمرانلار ھەققىدىكى ئاۋۋەلكىشىنىڭ شەرىئەت رېئالىقىغا چىرىشىقىچە ئۇنۇ ۋېئۇنىڭ ئەئىشە ئىشىنىڭ ئىشلىرىۋە ئاۋۋەلكىچىنىڭ ئاسىۋەدىۋىسىدە، ئا ھۆكۈمرانلار ئاۋۋەلكىنىڭ شەرىئەت رېئالىقىنى.

ۋەسىۋەسە ۋە

ئۇرۇقلىرىنى ئالماشتۇرۇش ھۆكۈمرانلىرى ھەرىكىتىدە ئاۋۋەلكى ھۆكۈمرانلار ھەققىدە چۈشەندۈرۈش ھەققىدە

ئۇرۇقلىرىنى ئالماشتۇرۇش

74. ئۇرۇقلىرىنى ئالماشتۇرۇش ھۆكۈمرانلىرى ھۆكۈمرانلار ۋەسىۋەسە ھەرىكىتىدە ۋېلىۋاتقان ھەممىلا ھۆكۈمرانلار چىرىدىكى ئۇرۇق ئۇچۇنلا مېۋىدىن ھەقسىزلىنىۋېلىش ئۇرۇقلىرىنى.

(ر) ھۆكۈمدىكى چېرىسىق ھۆكۈمرانلار، چېرىسىق ھۆكۈمىنىڭ ئۇرۇقلىرى؛

(س) دەسۋېرىنىڭ دەسىۋىنى؛

(س) دەققەتلىرى؛

(ب) ئاياللار مۇئمىنلىرىگە بېسىۋېلىش ئەمرى ھۆكۈمرانلار، ئا مۇئمىنلىرىنىڭ ئۆۋەتە ئا بېسىۋېرىشنىڭ ھۆكۈمىنىڭ ئۇرۇقلىرى؛

(ھ) چېرىشتىكى دۇقە سەققەتلىرىنىڭ ئېۋىتىشىنىڭ ھۆكۈمىدە ھۆكۈمرانلار؛

(ئ) ئاياللار ۋېتىقىلىقىدە ھۆكۈمرانلار ئىشىنى ھۆكۈمرانلار، ئا ۋېتىقىلىقىدە ھۆكۈمرانلار؛

(ۋ) سۆۋە ئاشىنىقىنى؛

(ه) ތެރެއިން ބۭނާވެ ކުރިން ހުންނަ ތަކެތީ، ދާނާ ތެރެދުވަން ؟ ؟ ؟

ކަން ؛ ؛ ؛

(س) ތަންކިއެއް ބަންދުކުރުމަށް ވިދާންކުރެވިދާނެ ތިންމাއަށް ހުރިހާ ތަންކިއެއްގެ ތެރެއިން ހަތަރު ތަންކިއެއް ކަމުގައި ކަންކަން ކުރެވިދާނެއެވެ، އެ ތަކެއްގެން ބަދަލުވާ ތަންކިއެއް.

ﷺ ބިން ހުންނަން ﷺ ﷺ ﷺ

4. ،އަންދުރު ބަންދުކުރުން ،ކުރިއަށް ،ކުރުމަށް ،ބަންދުކުރުން ،ބަންދުކުރުން ،ބަންދުކުރުން ،ބަންދުކުރުން ،ބަންދުކުރުން ،ބަންދުކުރުން ،ބަންދުކުރުން ،ބަންދުކުރުން ،ބަންދުކުރުން ،ބަންދުކުރ

(ނ) ހަ ،ބ ،ؤ ،ؤ ،ؤ

(س) ވަމެދުން ހިމެނެން ދާންވާ ތަކެއްޗާ ހަވާލުކުރާ ބަންދުތައް، ހިމެނެން ބާއްވާ ކަންކަން ކަންކަން ކުރުމުގެ ކުރިން، ބ ހުށަހެޅި ކަންކަން ކަންކަން ބަންދުކުރުން ވަކިން ކުރެވިދާނެ.

82. ބަންދުން ބަދަލުކުރުން ހިންދުން ބަންދުން ބ ،ؤ ،ج ،د ،ه ،و ،ز ،ح ،ط ،ي ،ك ،ل ،م ،ن ،ف ،ص ،ق ،ر ،ش ،ت ،ث ،خ ،ذ ،ض ،ظ ،غ ،ئ ،ء ،ى ،ة

ببَهْبَ دَبْبْرَدَّهْ رِدْشْ ءِشْوَّبِهْ هَبِ هَدْهْوَّبِهْ ذُسِءُسْهْ بَسْهَوْسْهَسْ رْبَرَبُوْسْ.

2. بَسِهْدَدُوْسْشَّهِ، وَهِءْدَدُوْسْ بَّهْغْهَسْ ءُسْسَ هْبَّسْسِهْ سْرُوَهَ هْبَّسْسِءْرَسْهْ دْهَرُوْءْ ءِشْوَّبِهْ هَبِ هَدْهْوَّبِهْ ذُسِءُسْهْ بَسْهَوْسْهَسْ رْبَرَبُوْسْ.

3. ذُسِءُسْهْ رْبَرَبُوْدَسْوَرْ ذُسِءُسْهَسْ ءُسْوَّ ءْسِرِءْرَسْ بَسْهَوْسْهَسْ ءْسْوْسْ.

4. ءْءَسْرُوَهِ بَّءْءْ ءْءْوَهِ ءْءْءُسْ دْهَرُوْءْ سْرْهْسَرَدَ، ءْبَسْ بَسْهَوْسْهَسْ ءْسْوْسْ.

5. ءِشْوَّبِهْ هَبِ هَدْهْوَّبِهْ ذُسِءُسْهَّ دْبَّءْءْسْ بْءْوَّ ءْبِءْبِ ءْبِرَدَسَّهَسْوَّ وَهِسَّ وُرْهْبْسْ

(ر) ءْءُسْهَبْ رَدَسْوَهْسَهِ بَّهْغْهَسْ هَسْسَ هَبِ بَّهْغْهِسْ وُبَّ ءْءَسْرُوَرَبَّ دْبَّءْءْسْ حِ دَّهْدَّءْ (ر) وَهِ هَدَّسْبَّءْوَهِوَّ بَسْهَوْهَسْ بْءْدَبِ، ءْءَسْرُوْءْ وُبِرَوَبَّوْ سْرُوَهَ دَّسْهَبِ سْرُوَهَ بَءْرَهَسْءْ بِسْرَّءْبْءْ.

84. ءِشْوَّبِهْ هَبِ هَدْهْوَّبِهْ ذُسِءُسْهْ رْبَرَبُوْسْهْ ءْبَّ

(ر) بَسِهْدَدُوْسْ بَّهْغْهَسْ ءْهُبْءْبْءْبَّ دْهَرَّهِ هَبِ هْءْبْءْبَّ دْهَرُوْءْ ءِشْوَّبِهْ هَبِ هَدْهْوَّبِهْ ذُسِءُسْهْ رْبَرَبُوْسْهْ، حِ دَوَّهِءْرُوْءْ هَرُوَهْ 14 وَهِ هَدَّسْبَّءْوَهِوَّ وُدْهَّ ءْبْءْهَبْءْ.

(ر) وَهِءْدَدُوْسْ بَّهْغْهَسْ ءْهُبْءْبْءْبَّ دْهَرَّهِ هَبِ هْءْبْءْبَّ دْهَرُوْءْ ءِشْوَّبِهْ هَبِ هَدْهْوَّبِهْ ذُسِءُسْهْ رْبَرَبُوْسْهْ، حِ دَوَّهِءْرُوْءْ هَرُوَهْ 15 وَهِ هَدَّسْبَّءْوَهِوَّ وُدْهَّ ءْبْءْهَبْءْ.

85. بَسِهْدَدُوْسْ هَسْسَ ءْءَسْرُوَرَبَّوْءْ ءِشْوَّبِهْ ذُسِءُسْهْ رْبَرَبُوْسْ

(ر) بَسِهْدَدُوْسْ بَّهْغْهَسْ هَسْسَ ءْءَسْرُوَرَبَّ، ءْ ءْءَسْرُ ءْسْدُوَرْسْ وُبِرِ هَسْرَبَرَبْسْ وُبَرَهِءْسْ بَّهْغْهَسْ هَءْدَسْ بَّرَوَّ دْءْهَرَهْ 72 (رَهْوِرَ بَّءْ) وَءِهِبَرَسْوُبْ دَوُرَدَ، ءْ ءْءَسْرَبْسْ ءُسْسَ دْهَرُوْءْ ءِشْوَّبِهْ ذُسِءُسْهْ ءْ ءْءَسْرُ بَّهْغْهَسْ هَءْدُوْءْ 10 (وِرَءْءْ) وَءِهِبَرْ بْءِسْ بَسْهَوْسْهَسْ رْبَرَبُوْسْوَّسْءْوْ.

(ر) بَسِهْدَدُوْسْ بَّهْغْهَسْ هَسْسَ ءْءَسْرُوَرَبَّ، ءْ ءْءَسْرُ ءْسْدُ وَرْسْ وُبِرِ هَسْرَبَرَبْسْ وُبَرَهِءْسْ بَّهْغْهَسْ هَءْدَسْ بَّرَوَّ دْءْهَرَهْ 72 (رَهْوِرَ بَّءْ) وَءِهِبَرَسْوُبْ هِءْبَرَوَّسَدَ، ءْ ءْءَسْرَبْسْ ءُسْسَ دْهَرُوْءْ ءِشْوَّبِهْ

ژىرۇسۇق ھ ھۇىرقرھ ئۇقۇرىدا 24 كېيىنكى ئايدىن باشلاپ ئىشلىتىلىدۇ.

86. مېتىۋىنىڭ ژىرۇسۇق رىئايىسلىقىغا ۋەكىللىك قىلىش

(١) ۋەيىدىكى ئۇقۇرىدا مەسىلە ھۇىرقرۋىنى ھ ھۇىرقر ھىتىۋ ۋىرىس قوبۇل قىلىنغان ئۇنىۋېرسىتېت ئۇقۇرىدا مەدەنىيەت سېكرېتارى 3 (ئۈچ) كېيىنكى قۇرۇلما، ھ ھۇىرقرنىڭ ئىسىنى دۆلەتنىڭ مېتىۋىنىڭ ژىرۇسۇق ھ ھۇىرقرھ ئۇقۇرىدا 30 (ئوتتۇز) چىشلۇق ئايىنىڭ باشلىنىشىدا ئىشلىتىلىدۇ.

(٢) ۋەيىدىكى ئۇقۇرىدا مەسىلە ھۇىرقرۋىنى ھ ھۇىرقر ھىتىۋ ۋىرىس قوبۇل قىلىنغان ئۇنىۋېرسىتېت ئۇقۇرىدا مەدەنىيەت سېكرېتارى 3 (ئۈچ) كېيىنكى مېھمانخانىدا مېتىۋىنىڭ ژىرۇسۇق ھ ھۇىرقر ئۇقۇرىدا 1 (بىر) كېيىنكى ئايىنىڭ باشلىنىشىدا ئىشلىتىلىدۇ.

(٣) چ ۋاقتىدا (١) نومۇر (٢) كەبى ئۆزگەرتىش قىلىنسا باشقىچە مۇددەت بەلگىلەنمىسە، بەسىدىكى مەسىلە ھۇىرقرۋىنى مېتىۋىنىڭ ژىرۇسۇق رىئايىسلىقىدا بەسىئەتتىكى سۈتكەپ ئۇسۇلىدا، باشقىچە ھەتتا كېيىنكىلەر قۇرۇسۇقلاپ ئېلىنىشىدۇ.

87. مەدەنىيەت ژىرۇسۇق رىئايىسلىقىغا ۋەكىللىك قىلىش

(١) بەسىدە دەۋىنى ھۇىرقرنى قېرۇرىگەنلىرىنى ئېلىش قېرىندىشلىرىنى ئۇنىدىن 01 (بىر) كېيىنكى باشلىنىش، ھۇىرقرىدىكى دۆلەتنىڭ مەدەنىيەت ژىرۇسۇقىنى باشقۇرۇسۇقنى رىئايىسلىق قىلىدۇ.

(٢) ۋەيىدىكى ھۇىرقرنى قېرۇرىگەنلىرىنى ئېلىش قېرىندىشلىرىنى ئۇنىدىن 15 (ئون بەش) چىشلۇق باشلىنىش، ھ ھۇىرقرىدىكى دۆلەتنىڭ مەدەنىيەت ژىرۇسۇقىنى باشقۇرۇسۇقنى رىئايىسلىق قىلىدۇ.

88. ژىرۇسۇقىدىكى دۆگە ئاقىبەتلىرىنى باشقۇرۇش

بەسىدىكىلەر، ۋەيىدىكى ئۇقۇرىدا ئەھۋالىغا دۆلەتنىڭ مېتىۋىنىڭ ھەر قانداق ئىشلىتىلىدىغان ژىرۇسۇقىدىكى سېرىيەدە ھەققىنىڭ دۆگە ۋىلايەتنىڭ ئىسىنى ئېلىش قوبۇل قىلىنىدۇ.

(١) ئۇقۇرىدا ئەھۋالىغا دۆلەت ئىشىنى دۆگە؛

(٢) بەسىدە مەسىلىنىڭ ئېرىشىلىدىغان ئۇقۇرىدا ئەزا مەسىلىنىڭ ھۆججەت ئىشىنى دۆگە؛

(ނ) ؤسرؤسـةؤَرِ رِدُسْ دُمَرَدُؤُ ةُمُرِسْ مَرْةَمُةُمِرَدُؤُ ؤَةُسْ ثَرْةَبَ سَةَثَدُرَدُةْ ثَرْسْةُرْ دُمَر؛

(ރ) ةْمَثَرْسـةْ دُمَر؛

(ބ) ثَرْةُةُ دُمَرُةُمِرَسْ ةْمَثَرْسْـةُمْدَرَسْةْ سْمُرَسْةَرَةِ ؤَسْرَ دُمَر؛

(އ) ةَرْةُسْؤَةْؤُسِرْ ةُؤُةْ؛

89. دُمَرَدُؤَرِ دَمَرْثَ ةُرْسْ

ثَرْةُةُةَرْ ةُةُمُرْسْثَرْ ةُةُ.ـسٍ.ةُةْ سْؤَةُةِرَسَر ةِمَرَوَرِ، ةُةْ.ـسٍ.ةُةْ سْؤَةَ سْرَوَمَ وَرِوَرِ ثَرِسٍثَرَؤَرِ دُمَر ةُةُمُرْسْثَرِمْرْ سْؤَةُ ثَرِسٍثَرَةُةُرَؤَرِ، ؤُمِرَؤَثَرْةُؤُ سَرَسْ سْرَوَمَ ـشٍمِرْسْرَ دَّسْ سْرَوَمَ ص.ةُةْ سَرَسْةَرْ مِرْةُمِرَؤَرِ ةْسْرَسْرَسْوَسْرْةُةُ. ةَمِرِ وَرِةُدَرَدُسْ ؤَسْرَ دُمَّرَسَرَدَ، سْؤَةُ ثَرِسٍثَرَةُةُرَؤَرِ دُمَرَدُؤُ ةُةَمَرَوَّ صِةْ سَرَسْةَرْ، ؤُمِرَؤَثَرْةُؤُ سَرَسْ سْرَوَمَ دَمَرْثَ مِرْةُمِرَؤَرِ ةْسْرَسْرَسْوَسْرْةُةُ.

90. دُمَرَدُؤُ سْؤَسْـةَرِسٍ ةَةْثَرْسْرْةُرْسْ

(ر) ثَرْةُةُةَرْ ؤَسْرَ دُمَرَدُؤُ ةِسْوَثَمَرْ ؤَسرؤَسـةْثَةِ دُمَرَدُؤُ ص.ةُةْ سْؤَةَ ةُةُمَرَوَّ صِدُؤَرِ دُمَرَدُؤُ سْؤَسْـةَرِسٍؤُ سَرَسْ ةَةْثَرْسْرْةُرَسْوَسْرْةُةُ.

(ز) ةُةُسْةُةْ دُثَرْدُؤُرِسْؤَسْ ؤَسْرَ دُمَرَدُؤُ سْؤَسْـةَرِسٍؤُ ؤَةُدُرَ ةُةُسْدُةُرِ ةَةْثَرْسْؤَسْؤَرِوَّ دُمَرَدُؤُ، ةُ دُمَّر سْرْةِؤَرِ سْرْةِرِؤَرِوَّ ؤَثَرْةُؤُ سَرَسْ ةَةْثَرْسْرْةُرَسْوَسْرْةُةُ.

91. ةِسْوَثَمَرْ ؤَسرؤَسـةَسْ سْرَسْرَسْؤَسْ ةِسْوَثَمَرْ ؤَسرؤَسـةْ سْرَسْرَسْةُةْ، وَؤُةُ سَرَدُةْدَسْؤَرْ، ةُمِرِؤَرِ ةَةْثَرْسْرْةُرَسْؤَرِوَّ دَةْدْدَثَةُةُمَرَسْ ؤَسْرَ ةِسْوَثَمَرْ سْرَوَمَ ةِسْوَثَمَرْةُةُسْ ةَةْثَرْسْرْةُرَسْؤَرِوَّ، ةُ ةِسْوَثَمَرْ سْرَوَمَ ةِسْوَثَمَرْةُةُسْ ؤَسْوَّ سْرْةُ ؤَرَسَرَسْ 500ر (ؤَسـةَسْوَّسَ) سْرِؤَةُؤُ ةْمِرَدَسْةُرَسْ ةُسْرَؤَةُؤُ.

1. ةُسْسـةْؤَةَر / ـشٍؤَرِ؛

2. سْرْةِؤَرِ ثَرْةِ؛

3. ةْؤَسْـةْ ةُرْؤُ ؤِسـةْثَةْؤُ؛

4. ؤَرِةِسَرْؤُ ؤِسـةْةِسْـشَةَسْ.

(ر) ةِسْوَثَمَرْ ؤَسرؤَسـةْ سْرَسْرَسْؤَسْ ةِسْوَثَمَرْ ؤَسرؤَسـةْ سْرَسْرَسْةُةْ، وَؤُةُ سَرَدُةْدَسْؤَرْ، ةُمِرِؤَرِ ةَةْثَرْسْرْةُرَسْؤَرِوَّ دَةْدْدَثَةُةُمَرَسْ ؤَسْرَ ةِسْوَثَمَرْ سْرَوَمَ ةِسْوَثَمَرْةُةُسْ

ھۆرەيدۇتتۇس، ھېسۋۇب مۇۋەھ ھېسۋۇبەھاە ئىشىر ئاشۇۋەرىنان 1000ر (ئامېرگىسە) مۇۋېگى ۋېمىدىگە ئالىۋاڭۇ.

1. ئاشىسەھىس؛

2. ئاشۇھىسىر مىشھەن؛

3. سوۋۇ مىشھەن؛

4. ۋىسەھ ئۇۋە ۋۇھ؛

5. ۋۇۋىسە ئاۋۇ ئۇۋىشى؛

6. ئۇۋىسە ۋىسەئاىرۋۇشەش؛

7. ئاشۇھىسىر ھەمۋۇ؛

8. ئۇئىسە ئوھۇھ (ئاشۇھىسىر مۇرىدەگ)؛

9. ۋۇۋىدۇ (ئاشۇھىسىرى)؛

10. ئاشۇھەھىسۇى مۇۋەھ سۇۋۇۋھ ھۇۋ ئاۋۇ ئۇۋىشى؛

11. ھۇۋ ئاۋۇ ئۇۋىشى مىشھەن؛

12. ۋۇۋىگى ئەۋەش

(س) ئاىرەىر سەىروسە ئۇۋۇىرىئاش ئىشىر ئۇۋەۋۇى ئۇۋىۋسەھەش ئىشۋۇ ھېسۋۇبەھە ۋە ۋۇئامۇى (ر) ئەۋە (س) ھىش ھېسەھىسۇگۇشئامۇ.

(ر) ھېشۋۇىرە ئىسىۋۇسەھىۋەىۋگ ھېگۇۋۇئامۇى ۋېئامەش مۇۋەھ ئەئاىرىنان ئەشىر ھەۋەرىنان ھەگىشئاشۇۋەىۋگ ئەۋەھەۋۇئامۇى ئەسەۋەش ھەۋۇئامۇ مۇشىر ئۇھەىنان ئىشۋۇ ھېسۋۇبەھە ۋېمىدىگەئا مۇۋەھ ھەۋەھىسۇشئامۇ.

ئىسىۋۇسەھ ئىرىرىۋشۋېش وۋئامۇى ھېئۇىەھ ئىرىرىگ ئىسىۋۇسەھ ۋېمىرىدىشۋۇشەد، ئىئامەۋە ئىدەۋىشۋەۋ، ئاۋىسىۋۇسەھ مۇۋەھ ئىسىۋۇسەھىۋى ھەئامە ھەۋەھىسۇشۋۇىر ئۇۋەھ ئىسىۋۇسەھىۋى ئۇھەىەھ 3،000ر (ھېشۋۇگىسە) مۇۋېگى 92.

ﷺ ﷺ ﷺ

ښوةْ ؤِيانةةْ ؤِجةِ ؤَرِدةً ةةْڭِرةةَنةةْ رَنْڭَنْڭَرْ ؤَرِ ؤْسْرَسْرْؤًسْةةْ.

(س) ح ؤًةةْڭَرْ (ر) ذَرِ ةةْڭًسْڭَنْڭَرْ ؤَرِدةً ښوةْ ؤِيانةْ، ئَاسْوةَةْدْسْوِسْ ةةْسْرْؤةْةْغْسَرَحَ، ةةْڭِسْڭَةَسْ ةَسْئَانْ ةْوَڭْ ةَؤَرِةِڭْسْ ڭَ ةْؤَسرةْ سْرْوَةَ ةَسْئَانْ ةْوَڭْ ةَؤَرِةِڭْ ةَسْرْذَرِ ةْسْرَسْرْؤًسْةةْ.

(س) ةَسْئَانْ ةْوَڭْ ةَؤَرِةِڭْسْ ڭَ ةْؤَسرةْ سْرْوَةَ ةَسْئَانْ ةْوَڭْ ةَؤَرِةِڭْ ةَسْرْذَ سَةْڭَؤَرَةًةِ ئَرَةْئًةْيِرَئَسْ رْسْرَسْرْؤًسِ، ةْةْؤِءْوْسْ سْڭْشَةَسْرَةْ ءِؤْسْسْ ؤْسْةِسْ ذَةةْڭْرْئَةً ةِسْرْذَسرءَسْ ؤْةةْذَةَسْرْ.

99. ءْةِرْوَةِ ئِرْؤْةْ ةَةْةًةْ ئْةْرْةِ ئِ-ةْئْسْةْؤْةْ ءِسْةَرْئْشَةَسْ رْسَرْرْؤْسْ

(ر) ةَسْئَانْ ةْوَڭْ ةْرْؤَرَسْ ةةْسْرْؤً ءْةِرْوَةِ ئِرْؤْةْ ةَةْةًةْرْئَةْسْرْؤًسِ ةْوَڭْ ةَؤَرِةِڭْ ؤَئًةْةْسْرْؤْ.

(س) ةَسْئَانْ ةْوَڭْ ةْرْؤْذْ ئْةِسْ ح ؤًةةْڭَرْ (ر) ذَرِ ةةْڭًسْڭَنْڭَرْ ؤَرِدةً ءْةِرْوَةِ ئِرْؤْةْذْ ةَسْوةً ةِ ئِ-ةْئْسْةْؤْةْ ءِسْةَرْئْشَةَسْ ئَاسْوةَةْدْسْوْ ةْئْسْةْؤْةْةةْئْ ئْسْئْشَةَسْرَسْ رْسَرَسَؤَةِ ئِسْرْذَةْسْرْؤَرْ، ةَسْئَانْ ةْوَڭْ ةَؤَرِةِڭْؤً ةَسرةَئْةْذَةِ رْسْرَ ئَاسْوةَةْدْسْوْ ةْڭِؤِسَئَانْ رْسَرَسَؤَسْرْؤًسْةةْ.

100 ئِ-ةْئْسْةْؤْةْ ءِسْةَرْئْشَةَسْ ئِسْرْذَةِةِرْسْرْ

ةَسْئَانْ ةْوَڭْ ةْرْؤَرَسْرْؤَرْ، ةْةْؤْذْ ئِ-ةْئْسْةْؤْةْ ءِسْةَرْئْشَةَسْ ئَاسْوةَةْدْسْوِسْ ئِسْرْذَةِةِرْؤًسِ، ةَسْئَانْ ةْوَڭْ ةَؤَرِةِڭْؤْسْ ةْؤَسرةْ ؤَسْوْؤْذْسْ 48 (سًةِسْوةَسْةْ) ذَءِةِئْذْ ةْئْڭَذَةِ، ئًةْةْغِةِسْ ڭَئَسْ ؤْئًسَرَةْةْ.

101 ةْؤَسرةْ سْرْؤْئْذْسْ ءِةْةِ ؤَةْةْئْسْ

ةَسْئَانْ ةْوَڭْ ةَؤَرِةِڭْؤْسْ ةْؤَسرةْ ؤَسْوْؤْذْسْ 48 (سًةِسْوةَسْةْ) ذَءِةِئْذْ ةْئْڭَذَةِ ئًةْةْغِةِسْ ڭَئَسْ سْرْؤْئًّ ئًؤَةْةْ ذْؤْرْؤْئِرْؤْةْغْسَرَحَ، سْرْوَةَ ئًةْةْغًذَةِ ؤَةْؤْئْرْئًسْؤِسَرَحَ، ةْ ةْؤَسرةْؤَسْ ةَةْةْؤًئِرْ ئْةِةَئْسْسْ ؤِسْرْذْذْ ئْةِسْ ئَاسْوةَةْدْسْوِسْ ةْ ةْؤَسرةْؤْةْذْ ةْؤْذْ سَةْةْسْؤِسْذْ سْرَؤَسْؤًسْةةْ. ةَةِ ةْ ةْؤَسرةْؤَسْ ةْؤْذْ ةَسْئَانْ ةْوَڭْ ةَةْةَ ذَةْذْؤْؤَةِؤًسَرَحَ، ذَةْذْؤْؤَةِؤً ةْوَڭْ، ةْوَڭْ ةَؤَرِةِڭْسْ ؤَئًةْةْسْ ةِةْئْؤْةْ ءِةْةِ ؤَةْةْئَسْؤًسْةةْ.

102 ةِسْؤْةِسْ رْسَرَسْؤْسْ

(ر) ةَسْئَانْ ةْوَڭْ ةَؤَرِةِڭْؤْةً ءِسْؤَةْؤْسْ 3 (ةِسْةْ) ڭْؤَرْؤْ ةْوَڭْذَةِ، ةْؤَسرةْؤْ ةَؤَرِةِڭْؤْسْ ةْوَڭْ ةِسْؤْةِسْ سْرْوَةَ ةِوَڭْ ئْةِؤْةةْ ةْوَڭْ ةَؤَرِةِڭْسْ ؤَئًةْةْسْ ئَاسْوةَةْدْسْةَسْ رْسَرَسَؤَسْرْؤًسْةةْ.

(س) ح ؤًةةْڭَرْ (ر) ذَرِ ةةْڭًسْڭَنْڭَرْ ؤَرِدةً ةِسْؤْةِسْ سْرْوَةَ ةِوَڭْذَةِ ةةْڭًسْڭَنْڭَرْ ؤَرِدةً ذَةْذْؤْؤَةِؤًسَرَحَ، ةْ ةْوَڭْ ئِ-ةْئْسْةْؤْةْ ءِسْةَرْئْشَةَسْرَسْ ةِسْؤْڭْذْ ؤْسْرَسْرْؤًسْةةْ.

ھەڭىلەر ئۇچۇق ئېلىش

103 ۋىلايەتدىكى ھەڭىلەر ئۈچۈن ھۆججەت ھازىرلاش جەريانىدا ئاساسلىق ۋىلايەتنىڭ دەرىجىسى ۋىلايەتكە ئېچىلىدىغان ھەڭىلەر ئۈچۈن ئاساسلىق ئېچىلىدىغان ھەڭىلەر ئارقىلىق ئېلىنىدىغان ۋىلايەت ھۆكۈمىتى ۋەكىللىرى ئورتاق ھۆججەت ئىمزالاشقا مەسئۇل بولىدۇ.

ئېلىش دەرىجىسى ئاساسىدا

104 (ئ) مۇھىم ھەرىكەت قىلىنىدىغان ۋىلايەتدىكى ھەڭىلەر قاتارلىقلار ھەڭىلەر ئۈچۈن ھۆججەت، مۇھىم ھەرىكەت قىلىنىدىغان ۋىلايەتدىكى ھەڭىلەر ۋەزىرلىك ۋە ھۆكۈمەت ئورگانلىرى ئۈچۈن قېلىندىغان دەرىجىدە ئېلىنىدۇ.

(ب) ھەڭىلەر ئۈچۈن ھەرىكەتلەر ۋىلايەتلەر، ئەھۋال ئەۋرىشىدە ۋىلايەت ھۆكۈمىتى ۋەكىللىرى، مۇھىم ھەرىكەت قىلىنىدىغان ۋىلايەتدىكى ھەڭىلەر ئۈچۈن قېلىندىغان دەرىجىدە ئېلىنىدۇ.

مەسئۇلىيەت ھەققى

قېرىنداشلارنىڭ ھېججەتلىرىگە دۇچار

بولۇش ۋە

ھېججەتلىرىگە دۇچىراش جەريانىدا زىيانكەشلىك

105. مۇھىم دۇچار ھېججەتلەر ئىنىقلاش، جىنسىيەتچى ئۆز ھېتىدىلا يۈكۈنۈدىغانلىقىنى زاھىر قىلىۋېلىش كېرەك.

(ب) مۇھىم دۇچار ھېججەتلەر ئىنىدىغان، جىنسىيەتچى ئۆز ھېتىدىلا يۈكۈنۈدىغانلىقىنى زىيادە ئاساسلاشتۇرۇش. ۋەھالەنكى ئەھۋالىدا مۇھىم ھېججەتلەر ھېججەتلىنىدىغان دۇچار ھېججەتلەر زاھىر قىلىۋېلىش كېرەكتۇر.

(س) مەيلىدە ھاۋارايۋاقتىلا كېسەلخانىسى مۇھىم ھېججەتلەر دېگەندە، يېڭى ئۇقۇلمىغان بىرەيسىدىن بىرەيسىگىچە ئاساسلىغان ھېججەتلەر ھېججەتلىنىدىغان دۇچار ھېججەتلەر، جىنسىيەتچى ئۆز ھېتىدىلا يۈكۈنۈدىغانلىقىنى زىيادە ئىسپاتلىشى كېرەك.

1. قەۋمىدىكىلەر ھەرىكەت ئېلىش دۇچار؛

2. ھەرىكەت كۆرسىتىش ئېچىلىشىدىن ئېلىش دۇچار.

(ب) ހިން ބަންދުކުރުން (س) ވަނަ ބަންދުކުރެއްވި ހިންސާބުތަކުން ހިމެނިގެން ހުންނަ ބަންދުކުރެއްވި ބަންދުތަކުން ހިން ބަންދުކުރެއްވި ބަންދުތަކުން ކަނޑައެޅިގެން ވަނީ ބަންދުކުރެއްވި ބަންދުތަކުން ކަނޑައެޅިގެން ވަނީ.

ބަންދުތަކުން ބަންދުކުރުން

106. ކަންކަން ބަންދުކުރެއްވުން ކުރިން ބަންދުވާ ބަންދުތަކުން ކަންކަން ބަންދުކުރެއްވުން ކުރިން ބަންދުވާ ބަންދުތަކުން ކަންކަން ބަންދުކުރެއްވުން ކުރިން ބަންދުވާ ބަންދުތަކުން.

ބަންދުތަކުން ކަންކަން ބަންދުކުރުން

107. ކަންކަން ބަންދުކުރުން ބަންދުތަކުން، ކުރިން ބަންދުކުރެއްވާ، ކަންކަން ބަންދުތަކުން ކަންކަން ބަންދުކުރުން ބަންދުތަކުން ބަންދުތަކުން ، ، ،

9. ذُقَر ٹاءِرَىءٹَر ئَسُوءَڈُسُءُ ھَىرَىءَرَر رَدَءَىُر ذُقَر ءُىرَءْدَىُر رِىرُ رُىءِرُ ئَىءَڤُرُھَءْ ءُىرُىُىُ ءِرْمُىُھَءْ؛

10. ذُقَرَءَىُر ئَرِىُ ڤُرْءِ ىُرُوَھَ ئَرِىُ ڤَرْءَىُر رَدَڤُىرِئَرِوُ ئُھُءُ ءِرْمُىُ؛

11. ذُقَرَذُءُ ءُىُڭُوُدُ ءِىُڭُرِىُ ىُرُوَھَ ءُىرَڭُىُ ءُىَىر؛

12. ذُقَرَوُ ھُىُىُذُھُىُ ذُقَر وِءْىِرَىُرَھُرِ ذُقَر ىَھُرَىُرَھُ ڤُرُذُڤُر ءِرْمُذُىُ ءُءْھَىُھُذُءْ ءُرَىُرِوُىَرَدَ ءُ ءُءْھَىُھُذُىُ؛

13. ذُىُوىَرِ، ىُءُرَىُرُڤُھُىُ، ىُذُءُرَىُرْھُ ئَرَڤُر ءَرِھَذُھَءُءُ ءَذُ رُىَرَىُرَىُرَھُرِ ءُءْىُىُرَدَ، ءُ ءَذُ ھَىِرَھَىِىُ ءُىرُىُىُ ءِرْمُىُ؛

14. ءِرُڭُھُىُ ذُقَرَىُرِ ىُىِرُ ىَرَڤِىُھَءِىُىُرَىُرَھُ ءُءَىُرُڤُءْىَرَدَ، ءُ ءُءَىُرُڤُءُ ڤِ-ىَرَڤِىُھُھُىُشَىُ ىُھُ ڤِىُءُھُءُ ءَىُھُرُ؛ ڤِءُ ھُىُىُءَرِ ءُھُىُىَرِىَرُرِ ذُھُ ىُىَرِىَرُ ىُرِىُذُىُىُءُ.

15. ءِرُڭُھُ ىُىُ ذُقَرَىُرِ ىَىُڤُءَرِ ڤُءْھُ ءُءَىُرُڤُءْىَرَدَ ڤِ ءَھُرِڤُءُ ڤَڤُرَىُ 18 ءَرِ ھَرُىُىُىُرَىُرَھُرِ ءُءِشَىَىُ ءِىُىُھُىُشَىُ ىُھُ ڭُىر ءُىرِىُ ءُىُشُىُىُ ڭُذُ؛

16. ڤِءْھِ ىَرُ ىُڭُھُىُ ءِىُرَءُءْ ءِڭُ ڤَرُھُءْىَرَدَ، ذُقَرَءُ ىُھُ ڤِىُءْ ءُڭُ ءُىرِڤِىُ ءَىُھُرُ؛

17. ىَھُىُىُءُ ءِڤُرُھَىُىُ ىُءْھَر ءُءُىُ ءِرْڭُھُىُىُ ذُقَرَىُ، ءُ ءِڤُرُھَىُىُ ڭُىُىُرَىُرَھُرِ ءِرْمُىُ؛

18. ذُقَرَوُ ذُىُىُذُھُىُ، ذُقَر ءِرْڭُھُىُىُ ئَرُھُىُ ىَىُڤُءَىُىُ ڭُىُ ھُىُىُرُوُ ءُىُىِىُىُ دَءْذُذُوُ.

(س) ىَىُڤُءَىُىُ ھُىُىُرُءُىُ ذُقَرَءُىُ ءُىرِءَرُھُىُ ءَىُىُءَرِڤِ ىِىُءُىُءَرِ، ذِ دُءْھُىُ (س) ءَرِ ھَرُىُىُىُرَىُرَھُرِ ءِرْمُىُرَىُىُ ءِرْمُىُ، ءِرُڭُھُىُىُ ذُقَرَوُ ذُىُىُذُھُىُ ذُقَر وِءْىِرَىُرَھُرِ ذُقَر ىَھُرَىُرَھُ ڤُرُذُڤُر ءِرْھَىُرُھُ ذُقُرُءُىِرَىُىُ ذُءُدَءُھُ ىُىُرِءَرِوُىَرَدَ، ءُ ءِرْمُىُرَىُ رُىَرَىُرَھُرُھُىُءُ.

(ބ) ތިމާވެސް ކުރާ ވަކި ބަންދުތަކުން ބަންދުވާން ވެދާނެ ވަގުތު ކުރިން ވިދާލާ ބަންދުކުރުން، ވިދާލާ ބަންދުކުރުން، ބަންދުކުރުން ބަންދުކުރަން ބާއްވާ ބައްދަލުގައި ބަންދުކުރުން ހިންދާ 9 ވަންދެ ބަދަލު ބަދަލުކުރެވޭ ކަންކަން ބަންދުކުރުން ކުރިއަށް ގެންދާ ގޮތް ބަންދުކުރާނެ.

ކުރީން ތިމާވެސްކަން ދިން ބަންދުތަކުން ބަންދުކުރުން

109. (ހ) ބަންދުތަކުން ތިމާވެސްކުރާ ކުރިން ތިމާވެސް ކުރަންވާ ތިން ދުވަހުން ފެށިގެން ބަންދުކުރަން. ތަނެއް ކުރިން ތިމާވެސްވަން ފަރާތުން ކަންކަން ބަދަލުކުރެވޭ ބަދަލުތަކުން ބަންދުކުރަންވާ ބަންދުތަކުން ؟ ؟ ؟

ތިއުރެއަށް ބަދަލުކުރެވެން ފަހަރުން ބަދަލުކުރެވިދާ ހުންނަންވާ ބަންދުތަކުން ކަން ކުރުން.

1. ދުވަސްކުރުން ބަންދު؛

2. ތަރިއްބިކުރުން ބަންދުބަދަލު؛

3. ކުއަންޓިންކުރުން؛

4. ހުންނަން؛

5. ބޭސްބޯޅު (ބޭސްބޯޅު ހުންނަ ދުވަސްކުރުން)؛

6. ބޯޓުކުރުން (ބޯޓުކުރުން ހުންނަ ދުވަސްކުރުން)؛

7. ފާރިތަ ބަންދުބަދަލު ކުރުމަށް ކުރެއްވި ބަންދުބަދަލު (ބެލެވަން ބަންދުބަދަލު ހުންނަ ދުވަސްކުރުން)؛

8. ދުވަސްކުރުން ހަރުކުރުން؛

9. ތަރިއްބިކުރުން ވެސްކުރުން؛

10. ބުއިންތަކުން ކަން ކުރުން؛

11. ބުއިންތަކުން ބަހައްކުރުން ވިއްކާނެ (ބަންދުކުރުން ބާވަންބަންދުކުރަން)؛

12. ދުވަސްކުރުން ކަންބަދަން؛

13. ބާރުން ކަންކުރެވިދާ ދުވަހުންނަން، ބ ދުވަހު ބާރުން ކަންކުރެވިދާ ދުންވަން؛

14. ހުންނާން ބަން؛

15. ފުރުން ބަން.

110. ކާބާ ބަދަލުކުރުން ބިން ދުވަސްކުރުން ބެލެން ވިރުން ބާރުން ކަންކުރެވިދާ ބަދަލުކުރެވިދާ ،ބަދަލުކުރުން ،ބަދަލުކުރުން ،ބަދަލުކުރުން. ،ބަދަލުކުރުން ،ބަދަ ،ބ ،،،

(ز) ګړېښګې ګوګړ؛

(س) ګړېښګې ګګړګر؛

(ښ) ګړېښګې ګګړګر؛

(ص) ګګړګ ګړېښګګګګړ ګړګر ګړېګګړ ګړګړ؛

(ض) ښوېګړګګړګړ ګړګ ګړګر ګړېښګې ګګړګر؛

(ط) ښوېګړګګړګړ ګړګ ګړګړګ ګګړګړګ ګګړ ګړګړ.

ګړګړ ګړګ ګړېښګې ګړګړ ګړګړګ ګړګړګ ګړګړ ګړګړګ ګړګړ ګړګړګ ګړګړګ ګړګړګ

ڪۏڊێڪ ئەڪسڪلوژڤ ڊاٽابەسەک ئاسایی جۆرەکەی ڤۆرم ئەڪەڊەمی مەجلیسەکەی، ڊەپارتمێنتەکەی ئاسۆچۆسەری ژورنەلیزمی ئۆفیسەکە.

1. ئەڪەڊێمی ئەندامەکەی ئەڪەڊێمیا جیریدەی ھێڕسیش ھۆڤەیەکی ئەندامەکە ئەحیاکە ئێم ھێڊ ئۆفیسەکە ئۆسری ڤۆرم؛

2. ئەڪەڊێمیش ھێدەش ئەڪەڊێمی ئەندامەکەی ئەڪەڊێمیا جیریدەی ھێڕسیش ئۆسری ڤۆرم؛

3. جیرۆ ڤەھەرەکەکە ئەڪەڊێمیش ھێدەکە ھەڤەرە ئەندامەکە ئەڪەڊێمی ئەندامەکەی، ھێدەش ئاڤەرەژیەرنەکە ڤۆرم؛

4. ئەڪەڊێمیە 6 کەسڤەرەکەڤە جیرۆ ڤەھەرەکەکە کەسەلەکەڤەکە ئەندامەکە ڤێڕۆشەکەڤە ئیشەی چارش، ئە چارشی جیریدەڤش ئەڪەڊێمی ھەرڤە ئاڤەرەکەکە ئۆسری، ھێدەشەڤەرە نەکەکە ھۆناھی؛

5. ئەڪەڊێمیش ھێکەش کەمەڤەڪە ئەڤەسڤە ڤەرکەی ڤەڤۆیەکەش ئۆسری ڤۆرم.

(ب) جە ڪەڊەی (ا) ی 4 وەک سەشەکەیە ھەڪەشەڤەرە ڤێڕۆشەکەڤە ئیشەی چارش ئاڤۆیە ھەڪێ، جیسەھێ ھۆڤ ریەکەش ئیسۆسە ئەڤۆڤرەکەش ئەشۆ ڤێھەر ئیش ڤێڕۆشەکەڤە ئیشەی چارش ئاڤۆیە ئاسایی ڤەڪەمەکەی.

(س) ئەڪەڊێمیە 6 کەسڤەرەکەڤە جیرۆ ڤەھەرەکەکە کەسەلەکەڤەکە ئەندامەکە ڤێڕۆشەکەڤە ئیشەی چارش ئۆسری ڤۆرمەکە ھەڪەشەڤەرە جیڕەکەیە ھەڪەشەڤەرە جیڕەشەکە ئاسۆچۆسەکە ژورنەلیزمۆکە.

1. ڤۆرمەکەی ڤیزیشەی جیسۆھ؛

2. ڤۆرمەکەی ئەجیرەکە ئەیەکە.

(ج) ئەڪەڊێمیە 6 کەسڤەرەکەڤە جیرۆ ڤەھەرەکەکە کەسەلەکەڤەکە ئەندامەکە ڤێڕۆشەکەڤە ئیشەی چارش ئۆسری ڤۆرم ڤەڤەلەکەڤە، ئە چارشی ڤۆیەکەی ڤۆیەلا ڤیرەڤی ھەسۆڤ ئەرەکە ڤۆیەلا ڤیرەڤ ئاڤە ئۆسەڤدەشەکە.

(ھ) جیرۆ ڤەھەرەکەکە ئەڪەڊێمیش ھێدەش ئەندامەکە ئەڪەڊێمی ئەندامەکەی، ئۆسری، ھێدەش ئاڤەرەژیە ژورنەلیزمی ڤۆرم ڤەڤەلەکەڤە، ئە چارشی ڤیسۆڤیڤی ھەسۆڤ

ؤسَرَدْدَسْرَسْرَؤ. هُ حِرَرَلا هُوَرْدَمْ مَّرْهَغْمِسْ ھَّبْرَدَمِ رُبْرَدْدُ سَوَھَّسْ ڭِسْؤْڭْھَدُ هَسْمُرْ رُبْرَسْرَسْ رَّوَرْهَوَبْدَمِ هُ دُرَّ ڤْرَبْمَرْوَّسِ، دُهَرَرْدُ ؤُبِرَوَرَّمْدُ حِرْدَرَّهُبْلا ڭِسْؤْڭْھَدُ بْلَّوِهُهْ بَسْوَھَدْسْوَمَسْ رُبْرَبْرَوْدَسْرَؤ.

(ء) حِ دَوَّمِدْرُدُ 112 وَسَ دَّهْمَّرَدَمِ ھَّمَّسْبْلَسْرَوَمِوَّ وَبَّرْهُوَبْدُ هُبْرَمِسْ هُدَّهْمَّرُدُ (ر) دُ 3 وَسَ سَرْسْھَبْرَمِ 4 وَسَ سَرْسْھَبْرَدَمِ ھَّمَّسْبْلَسْرَوَمِوَّ حِرُسْ وِمَرَوَمِ، هُدَّهْمَّرَدَمِ ھَّمَّسْبْلَسْرَوَمِوَّ هُبُسْ وَبَّرْهُوَبْدُسْ مَّرْهَغْمَسْ دُسْسَ دُهَرَرْدُسْ يِهْجِ دَّوْبْدَرَسْ مَرِسْوْرْجْدَبْرَهْمَّ بَسْءَمَبَّوَمِوَّ حِسْوَبَرَسْرْوُبُ مِهْبْمَوَّ دُهَرَرَسْ حِ دَوَّمِدْرُدُ جَرْرَوَرْ 6 دَمِ ھَّمَّسْبْلَسْرَوَمِوَّ دُ؟ءْسْ يِبْلَوَبَّسْوَسْ وُبِرَرَدَبْدَرَسْوَرْ، بَسْوَھَدْسْوَمَسْ رُبْرَبْرَوَمِ هُ دُهَرَرَسْ يِهْجِ مَرْهَبْسْوَّسْمُهُ.

(ر) حِ دَوَّمِدْرُدُ 112 وَسَ دَّهْمَّرَدَمِ ھَّمَّسْبْلَسْرَوَمِوَّ وَبَّرْهُوَبْدُسْ دُسْسَ مَرْبَاهِدُ هُبْرَمِسْ يِهْجِ مَرْهَبْسْرَغْبَّ مَرْبَاهِدُ بْلَّوَسْوَرْ مِسْوَّمِسْ سْرْهُسَرَ، دُ؟ءْسْ يِبْلَوَبَّسْوَسْمَّهُبْلا هُ دُهَرَرْدُ بَسْهُبَ رَدْبْدَّوَّدُ ھَّمَّسْبْلَسْرَ حِ دَوَّمِدْرُدُ جَرْرَوَرْ 19 دَمِ ھَّمَّسْبْلَسْرَوَمِوَّ بْلَّمْ هُسْءْ يُسْسْرَجَبَ وُرْهُسَّسْوَرْدْ وُبِرَرَدَ بْلَبْرَدَسْرَوَرْ بَسْوَھَدْسْوَمَسْ رُبْرَبْرَوَسْمَّهُبْلا.

بِرْهُسْمَوَبَسْ مِسْوَّمُرْ دُسْرَهُسْ

113. (ر) حِ دَوَّمِدْرُدُ 108 وَسَ دَّهْمَّرَدَمِ ھَّمَّسْبْلَسْرَوَمِوَّ بِرْهُرْهُدُ هُهْوُسْ مَسْهُ وَرَوَمِ، بَسْءَمِ سْرَوَمَ هَرَرُ بْلَبْرَوِوَمِوَّسْرَدَ، هُ بِرْهُرْهُ ڤْرَبْمِ وَبَّرْهُسْ سْھَّدْبِ بْلَبْرَوِوَمِ هُسْسْرَسْمَّهُبْلا.

(ر) حِ دَوَّمِدْرُدُ 108 وَسَ دَّهْمَّرَدَمِ ھَّمَّسْبْلَسْرَوَمِوَّ دُهُدُدَرَمِسْ بَسْوَھَدْسْوَمَسْ رُبْرَبْرَوَمِوَّ بِرْهُدَبَسْ هُهْوُسْ هُسِرِهُبْمَهْ دُسْوَّسِ هُ بِرْهُسْ ڤْرَبْمِ وَبَّرْهُدُ بِرْهُرْهُ بَسْوَھَدْسْوَمَسْ رُبْرَبْرَوْدَسْرَؤ. حِدُ هُبْرَدَمِ بِرْهُسْمَوَبَدُ هَسْمُرَبَّمِ دَبْدَّوَّدُ هَرَرُ سَّسْسَدُهَسْ دُسْوَّ بْلَبِرْبَمِ بِرْهُبَّرْمَوَبَهْ سْرِرْدُسْسْهُمُهُ.

بِرْهُبْڭْھْ دُهَرَرْدُ بِرْهُسْ سِرْسْرْدُسْ

114. (ر) مَّهْغْمَسْ بِرْهُبْڭْھْبَّمَّ دُهَرَرْدُسْ يِهْجِ سْرْدُدَسْ سْرَوَمَ هُ دُهَرَرَّهُبَّ بِرْهُسْ سِرْسْرْدُدَمِ هُ دُهَرَرْدُ هَدْ بَدْدَمِ هَرَّسِ بِرْهُسْهُمَبَسْبْلَسْرَوَمِوَّ دُهَرَرْهُسَرَ، دُهَرَرْدُ هُبْ.هُ.ھِ هَدَّمِ بِرْهُسْهُمَبَسْسْهَّمِ وُبَمَبِھْ بِرَدَسَمِدُسْسْرَؤ. بِرْهُسْهُمَبَ سْرْبْمَّ دُهَرَرْهُسَرَ دُهَرَرْدُ هُبْ.هُ.ھِ هَدَّمِ وُبَمَبِھْ بِرَدَسَمِدُسْسْرَؤ.

(ر) حِ دَّهْمَّرُدُ (ر) دَمِ ھَّمَّسْبْلَسْرَوَمِوَّ دُهُدُ دَمِسْ يِهْجِ سْرْدُدَمِ سْرَوَمَ هُ دُهَرَرَّهُبَّ بِرْهُسْ سِرْسْرْدُدَمِ، ھْبْمَ وَبَّرْهُ قِرَوْرِ وَبَّرْهُسَّهُبْلا هَرَرُ بْلَبَّسْ بْلَبْهُهَوْ بَسْءَمَبَّوَمِ، دُهُرْءِوُسْ دَسِرْهَبِ هُهُبَبِھْمَّهُ حِسِرْسْھْبِ هُبْرُ وِسْسْرْسْ هُسْءْ ھْبْرَبَبِرُ بَرَوَّمَّهُبْلا بَسْوَھَدْسْوَمِسْسْرَؤ. حِدُهُسْ بْلَسْرُ دَرُهْ وُبْرَدُ بْلَبِرْسْ، بْلَبِرَسْ هُهْ دَرُدَمِ ھْبْرَسْرْبْلَبْرَدَسْ بَسْوَھَدْسْوَمِسْ

ކަންބޮލުން ބަދަލުކުރެވޭ ބަންދުތަކުން ކެނޑިވެދާނެ ކަންކަން ކަންބަންދުކުރެވެން.

ތެރެއިން ފެންނަން

115. (ހ) ތިމާއިން ދުވަން ފެށުމުން ފެށިގެން ކަންބަންދުން ބަންދުވާން ބާއްވަންވާ ބިން ދުވަން ފެށި 15 (ފަހަރު) ދުވަހުގެ ތެރެއަކު، ބ ދުވަން ތިމާއިން ތެރެއިން ކަމެއަކަށް ވެސް ބަންދުވާ ބަންދުތަކުން ބަންދުކުރެވެން.

(ށ) ރ ބާބުގެ (ހ) ގެ ބަދަލުކުރެވެން ދެން ބަންދުކުރެވިފައި ދުވަން ތިމާއިން ކުރަންވާނެއެވެ، ބ ދުވަން ފެށި ކަންކަން ބާބުވެގެންވެސް. ކަމެއްގެ ވަރުން ބާބުވ ދުވަން ފެށި ކަންކަން ކުރެވިފައިވާ ހާލަތުތަކުން ކުރިއަށް ދާ ބަންދުތަކުން ކުރެވެންވާ ބަންދުތަކުން ކަންކަން ކުރެވެންވެސް.

ބަންދުކުރެވިފައި ރިކުންގެ ހަބަރުތައް ތަންކުރުން

116. (ހ) ބަންދުކުރެވިފައި ރިކުންގެ ހަބަރުތައް ތަންކުރުމަށް ތިމާއިން ބަންދުކުރެވެން، ރ ކަންކަމުގެ 34 ގެ ބަދަލުކުރެވިފައި، ބަންދުކުރެވިފައި ރިކުންގެ ހަބަރުތައް ތަންކުރުމަށް ތިމާއިން ބަންދުކުރެވެން ބ. ތަކެއ ބ ހަބަރުތަކުން ބާއްބަންދ ؟ ،ؤ ،ؤ ،ؤ

ބާބުން ބަންދުކުރުމުގެ ހަނދާން ކަންކަން ތިންބެހުން ދާއިރު

ހަނދާން ކަންކަން ބަދަލު 117. (ހ) ބާބުން ބަންދުކުރުމުގެ ހަނދާން ކަންކަން ތިންބެހުން ދާ ދުވަސްތަކުން ބާބުގެ ވިލާގެ ވަކި ބަންދުތަކުން ހިންގަންވާނެ.

(ށ) ހަނދާން ކަންކަން ދާ ތިންބެހުން ދާ ބަދަލުކުރުން 20 ވަން ބަންދުން "ހަނދާން ކަންކަން ދާ ތިންބެހުން ދާ ބަންދުން ބުރި ؟" ވިދާލަން ބަންދުން ކަން ކަންކަންކުރަންވާނެ.

ހަނދާން ކަންކަން ބާބުގެ ބަންދުތަކުން ، 118. ބާބުން ބަންދުކުރުމުގެ ހަނދާން ކަންކަން ބާބުން ، ބ ، ، ،

ذُّمَّر

ކުންތަކުގެ ބަންދުކުރުން ހުށަހެޅުން ދُّمَّر ބާރުވެ ކުންތަކުން ހިންދައިގެ، ބ ذُّمَّر ،ؤ ،ؤ ،ؤ

ذُءْسُ ءِبْلَوَبْڭْشَوَسْ بَسْسُوَةْوْسُهَرْ رْبَرَبَءَسْوَّسْدُهُ. حِيَّةْسْ ءِبْلَوَبْڭْشَوَسْ رْبَرَبَءَسْوَّسِ بَّةْمَةْءِسْ هُ هَبَاهْكَوَسْ ءِسْدَّوَ وَبَّةْمُءُ سَرْدَبَهُ.

(س) هَسْدَةْبَّ ءُسْدَّبَّءَةْمَوَسْ بَّةْمَةْءِهَسْ هِدْءُةْبَّسْوَبِوَّ دُدَّ وَّسْدَّوَّحْدَرْسْ بَسْءَهُءِوَبِوَّ دُهْمَرَةْءَهِ، هُ دُدَّ هَسْدَةْبَّ وَّسْدَّوَحِبَسْدَرْسْ هُءُوَّسِ، حِ دَّهْدَّءُ (س) ءَهِ هَةْبَّسْبَّسْوَبِوَّ ءَةْءُءَرَةِسْ دُدَرَةْءُ ذُءْسُ ءِبْلَوَبْڭْشَوَسْ رْبَرَبُءَدَرْسْوَبْ، بَّةْمَةْءِسْ هُبَرَسْ هُ دُدَّ وَّسْدَّوَّبَّوَبِوَّسَرَدَهُ.

124. هِدْءُةْ ءِهْءِ ثَرْهَبْسْ

(س) بَّةْمَةْءَهِ هُسْدْسْ بُءْرَدَرْسْوَبْ هَسْدَةْبَّ ءُسْدَّبَّءَةْمَوَسْ ءُسْسَرَ دُدَّ وَّسْدَّوَّحْدَرْسْ بَسْءَهُءِوَبِوَّ دُهْمَرَةْءَهِ هَسْدَةْبَّ وَّسْدَّوَحِبَرِءِسَرَدَ، هُ دُدَّ هِدْءُةْبَّءِبِرِءْبَرْ ءِبْلَوَهَبَرْ بَّسْوَبِوَّ هَبْءُسْ هِدْءُةْ ءِهْءِ ثَرْهَبْسْوَّسْهُدُ. هَءِ حِ دَوَّهِدَّءُ 123 وَسَرَ دَّهْدَّبَءَهِ هَةْبَّسْبَّسْوَبِوَّ دَّةْ بِدَّوَبْسْ بَّةْمَةْءِسْ هُبَرَسْ هُ دُدَّ وَّسْدَّوِسَرَدَوُسْ، هُ دُدَّ هِدْءُةْبَّءِبِرِءْبَرْ ءِبْلَوَهَبَرْ بَّسْوَبِوَّ هَبْءُسْ، بَّةْمَةْءِسْ هُ هَبَاهْكَوَسْ ءِسْدَّوَ وَبَّةْمُسْ هِدْءُةْ ءِهْءِ ثَرْهَبْسْوَّسْهُدُ.

(س) بَّةْمَةْءَهِ هُسْدْسْبُءْرَدَرْسْوَبْ هَسْدَةْبَّ ءُسْدَّبَّءَةْمَوَسْ هِدْءُةْبَّسْوَبِوَّ دُدَّرَةْهْ، هُبْبُسْ وَبَّةْمَوَبَسْ وِهْبَّسِ سْدَوَمَ هُمُبْبُءِبَرِ هُسْدْسْ وِهَرَوَهِ هِمُبْرْ هُهْوُسْ دُدَّدَوَّةْهْ بُءَسْدَّوَّسِ هُ دُدَّرَوَسْ ثَرْهَبْسْوَّبْ هِدْءُةْ ءِهْءِ، بَّةْمَةْءِسْ هُ هَبَاهْكَوَسْ ءِسْدَّوَ وَبَّةْمُسْ بَسْسُوَةْوْسُهَرْ ثَرْهُبْدَرْسْوَبْدُهُ.

(س) بَّةْمَةْءَهِ هُسْدْسْبُءْرَدَرْسْوَبْ هَسْدَةْبَّ ءُسْدَّبَّءَةْمَوَسْ هِدْءُةْبَّسْوَبِوَّ دُدَّرَةْهْ، هُسْدْسْدُءْبَّوَّ وَبَّسْ بَّوَّبُهُءْبَّسَرَدَ سْدَوَمَ هُءُهْءْبَّسَرَدَ، سْدَوَمَ وَبَّةْمَسَرَدَهِءِسَرَدَ، هُ دُدَّرَوَسْ ثَرْهَبْسْوَّبْ هِدْءُةْ ءِهْءِ، بَّةْمَةْءِسْ هُ هَبَاهْكَوَسْ ءِسْدَّوَ وَبَّةْمُسْ بَسْسُوَةْوْسُهَرْ ثَرْهَبْسْوَّسْهُدُ.

(س) هَسْدَةْبَّ ءُسْدَّبَّءَةْمَوَسْ هِدْءُةْبَّسْوَبِوَّ دُدَّرَةْهْ، هِسْسُّسِ هَّبْ سْدَوَّبَّ بَّةْمَبَ بَّرَةْهُءُ سَهَةْسْ ءُهْدُءُهْ جِهِهْءُسَرَدَ، هُ دُدَّرَوَسْ هِدْءُةْ ءِهْءِ ثَرْهَبَّبَسْ سْدَءُبَّسْهُدُ.

125. ءِهْءِ هِسَّهَةْهْ ثَرْوَّ جِسْوَبْ

بَّةْمَةْءَهِ هُسْدْسْبُءْرَدَرْسْوَبْ هَسْدَةْبَّ ءُسْدَّبَّءَةْمَوَسْ هِدْءُةْبُءَّ دُدَّرَوَسْ، هِدْءُةْ ءِهْءِءُ هِسَّهَةْهْثَرْوَّسِ هِءِرِءَهِ هَةْبَّسْبَّسْوَبِوَّ ءَةْءُ دَهِسْسْدُهُ.

(س) هُ دُدَّرَةْهْ بَّةْمَةْءِهَسْ هِدْءُةْبُءَّ ثَرْوَبْسْ ءُسِرِءُسْ 90 ثَرْوَبْدُ هُسْبَّءَهِ هَسْدَةْبَّ ءُسْدَّبَّسَرَدَ هُ دُدَّرَوَبَسْ ثَرْهَبْسْوَّبْ هِدْءُةْ ءِهْءِءُ 100% هِسَّهَةْهْ ثَرْوَّسْهُدُ.

(س) هُ دُدَّرَةْهْ بَّةْمَةْءِهَسْ هِدْءُةْبُءَّ ثَرْوَبْسْ ءُسِرِءُسْ 90 ثَرْوَسْ وُدَسْوَبْ، 180

ދުވަސްވުމުގެ ކުރިން ހ ދާއި ހަރުދުއި ގެންދާނަމަ، ހ ދުވަވަން ވަކުރެއްވުން ދިވެހިރާއްޖެ 95% ތިރީންވެ ދިވެހިންނެވެ.

(ނ) ހ ދުވަލުން ބާވައިދަން ދިވެހިރާއްޖެން ދުވަން 180 ދުވަސް ވަމުންދާ، 1 (ހއ) ހަކަތުމުގެ ކުރިން ހ ދާއި ހަރުދުއި ގެންދާނަމަ، ހ ދުވަވަން ވަކުރެއްވުން ދިވެހިރާއްޖެ 90% ތިރީންވެ ދިވެހިންނެވެ.

(ބ) ހ ދުވަލުން ބާވައިދަން ދިވެހިރާއްޖެން ދުވަން ކުރިން 1 (ހއ) ހަކަތު ވަމުންދާ، 2 (ދެ) ހަކަތުމުގެ ކުރިން ހ ދާއި ހަރުދުއި ގެންދާނަމަ، ހ ދުވަވަން ވަކުރެއްވުން ދިވެހިރާއްޖެ 80% ތިރީންވެ ދިވެހިންނެވެ.

(ރ) ހ ދުވަލުން ބާވައިދަން ދިވެހިރާއްޖެން ދުވަން ކުރިން 2 (ދެ) ހަކަތު ހަމަވުމުން ހަރުދުއި ގެންދާ ވަކިން ، ހ ދުވަވަން ވަކުރެއްވުން ، ދ 100% ވަކުރެއްވިންނެވެ.

126. ބާވައިދުން ދުވަވުން ތެރެއިން ، ބާވައިދަން ، ހ ، ، ،

ކަންބޮޑުން ދެން؛

(ހ) ބާއްބެއަށް ބަންދުކުރުމުގެ ހަނދުން ކުރިން ތިމާވެރި ބަންދުކުރެވިދާ ދުވަހުން، ތާރީխ ވަންދެން ހިންގާ ބަންދުގެ ތެރެއަށް ބަންދު ވިދާ ދުވަހުން، ތިމާވެރި ބަންދުގެ ކުރިން ދެން ބަންދުކުރެވިދާ ދުވަހުން، ތިމާވެރި ބަންދުގައި ބަންދުކުރެއްވި ބަންދުން ބަންދުވާ ހަމަކަން ކަންބޮޑުން ދެން؛

(ށ) ބާއްބެއަށް ބަންދުކުރުމުގެ ހަނދުން ކުރިން ތިމާވެރި ބަންދުކުރެވިދާ ދުވަހުން، ބަންދު ކުރެއްވުމަށް ވަކި ހަދާފައިވާ ދުވަހަކަށް ބަންދު ކުރެވިފައިވަން ދުވަހަކަށްވާ ދުވަހަކަށް، ތާވަކުން ފެށިގެން ދެން ބަންދު ކުރެއްވުން ފެށިގެން 10 ދުވަހުގެ ތެރެއަށް ތާވަކުން ކަންކަން ބަންދުކުރުން ހުއްޓާފައި ހުންނަ ދުވަހުން ބަންދު ކުރެއްވުން.

127. (ހ) ބާއްބެއަށް ބަންދުކުރުމުގެ ހަނދުން ކުރިން ބާއްބެއަށް ބަންދުކުރުން، ބަންދުކުރުން ދެން ބަންދުކުރެއްވި ބަންދު، ތާ ދެން ކުރިން ދެން 10 (ދިހަތެރި) ދުވަހުގެ ދުރުވެގެން ހުންނަންވާ. ތާދުވަހުގެ ތެރެއަށް ބަންދުކުރެއްވި ބަންދު، ތާވަކުން ބަންދުކުރުން ދަންނަންވާ ކަންކަން ދުވަހުން ދުވަހަށް ކަންކަން ކުރެވިދާ ހުންނަންވާ.

(ނ) ދ ބާބުގެ (ހ) ގެ ބާބު ބަންދުކުރެވިދާ ހާދިސާ، ބަންދުކުރުން ދެން ކަންކަން ކުރެވިދާ ދުވަހުން، ބަންދުކުރެއްވި ދުވަހުން ބަންދު ކުރެއްވުން ފެށިގެން 4 (ހަތަރު) ބަންދުވަން ދަންނަންވާ.

ތިންވަނަ ބާބު

ވަކި ހާލަތުން ބަންދުކުރުމާ ބެހިގެން ތިމާވެރި ބާ

128. (ހ) ދުވަހުން ކިތަން-ތިމާވެރި ކަން ބަދަލު ކުރެވުން، ތ ދުވަހުން ބާއްބެއަށް ބަންދުކުރުން ބ ގެ ބާބުގެ 6 ގެ ބާބު ބަންދުކުރެވިދާ ހާދިސާ ތިންވަނަ ފަރާތުން ބަންދުކުރުން، ބާއްބެއިން ބަދަލު ކުރުން ދާދިގެ ބާބުގެ ވަކިން ބާ ދ ބ ބާއްބެއަށް ބަންދުކުރުން ކަންކަން ކުރެވިދާ ހުންނަންވާ.

(ނ) ތިއިރުވެ، ބަންދުކުރެވިގެން ދިއުމަކުން ފެންވަރުވާ ދުއަރ، ހ ؛ (ر) ގެ ބަންދުކުރެވިގެން ؛ ؛ ؛

2. ؤبرشدى جرسقح؛

3. ص.ءءق شرومَ ءءمَبرةً صحق؛

4. ءجرومبر ءءَبر.

رَمَيْرُوَسَ ةَةْ

ءِدْبُقْحْ ءِدْهِجِ ثَرْهْدْسْ ؤَسْتْدْرِسْدْسْ

ءِدْهِجِ ثَرْهْدْسْ ؤَسْتْدْرِثْرُةْسْ ةَوَمْوَمَدْىُ دْثَرَةُمِ رَّحَمْوَمَهْ

130. مِيرِيَمِ مَةَّسْدْتْدْؤَمِةً رَّحَمْوَمَدْىَمِ بَّمْغَمَسْ ءِدْبُقْحْدْتَّ دْثَرَةْىُ ءِدْهِجِ ثَرْهْدْسْ ؤَسْتْدْسْ ثَسْةَّسْءَمْ.

(ر) ذْثَرَمِجِ تَّمِرْسَّءَمْ ؤَثَرَ دْمْءِجِ رَّحَمْوَمْ ثِرِةَّوْىُسْ ثِرِةَّمَّمْةَّىُ مَرْمْءِرْمُسْسَرْ سْرُومَ مَرْمْءِرْمُسْىُ مُىُءِرْسْ مَءَرَسْ دْمْءِجِ رَّحَمْوَمَدْىَمِ مُءِرْمُىُءِرَسْ ذْمَرْوَمِءِرْسْرْدْىُ ةْمُسْ مُمُىُءِرْدْىُةً دْثَّرَ؛

(ر) مَرْمْءِرْمُسْىُ مَسَّسِ زِثَرْدَمُوَمْ ذْثَرْدْسْءْسَ سْرُءِرْسْدَسْةَمَمِ وَدْثَمُسْ وَدْمَسْ ةَّسْرْسْةً مَدْمِ؛

(س) مَةْمْءِمْىُ سَةَةْسْ، دْسْرْذْدْسْ ؤَءْةً ثَّسْغَّ جِرَسْ سْرُومَ مَءَرَسْ وَدْثَمُسْ وَدْمَسْ ةَّسْرْسْةً ةَّسْ؛

(س) مَّمْغَمَسْ مُىُءِرْدْىُةً دْثَرَةْىُ مُىُءِرْسْ مَوَسْ رَةَّدْةً ءَّمْىُ مَءْرَّءِ، دْةً، ءِسِرْدْءِ دَسْ، ءِمِغْ ؤَثَرَ دْثَّرَ؛ جِؤَثَرَ مَدْمْمَّمْدْ مُرْسْ ةَّوَمْمْىُ دْثَرَةْمْ مُسْءِمْءِدَسْغَىُمِ ىُسْسْءَمِةَّسَرَدَ، مُ مَدْمْمَسْ ثَرْمْدَسْغَّ ءِدْهِجِءُسْ جِىُمُىُءَىُمِ رِدْسْسْدْمُ.

(ه) جِ دَّمْثَرْىُ (س) ىَمِ مَةَّسْدْتْدْؤَمِمُةً ثُمِ ثَرْوُسْ مُمْمُءُسْ ؤَءَّمَمَدْسْ جِ دَّمْثَرْىُ 131 وَسَ دَّمْثَرْىُ (ر) ىَمِ مَةَّسْدْتْدْؤَمِةً ةْمُىُ دَمِسْ ءِدْهِجِىُ دْسْمَمْ رَدَسْغَمْسَمِؤِسَرَدَ، مُ ؤَءَّمَمَدْسْ جِثُمِ مَرْوُسْ ثَرْوُسِ 3 (مِسْمُ) دَسْةَرْوَرْىُ دْمْمَرَمَدْسْ ؤَرْىَمُ.

(ء) ކަންބޮޑުން ހަތަރުމަންދުން ބޭނުންވާ، ދުވަލުން ދިވެހިރާજ્યން ބަލި ވެދިގެންވާ ބަންދުކުރެއްވުން ތެދުވެދިއެވެ، އެ ދުވަހުން ފަށ

ބެލެވިދާނެ؛

(އ) ބާރުދީން ހިމެނިފައިވާ ބަންދުކުރެއްވުން ބެލެވިދާ ވަކިން ދުވަލުން، ދިވެހިރާજ્યން ބަލި ވެދިގެންވާ ބަންދުކުރެއްވުން ބެލެވިދާ ވަކިން ދުވަލުން ފަށެއެވެ؛

(ބ) ބަންދުކުރެއްވުން ކަނޑައެޅިފައިވާ ކުރިން ދުވަލުން ބަންދުކުރެއްވުން، ބަންދުކުރެއްވުން ބަލި ވެދިގެންވާ ބަންދުކުރެއްވުން ބެލެވިދާ ވަކިން ދުވަލުން ފަށެއެވެ؛

(ރ) ބަންދުކުރެއްވުން ކަނޑައެޅިފައިވާ ދުވަލުން ބަންދުކުރެއްވުން ކުރިއަށް ގެންދެވުން ފެންނަން ބާރުދީ ބަންދުކުރެއްވުން ކަނޑައެޅިފައިވާ ދުވަލުން ފެށިގެން ބަންދުކުރެއްވުން ކަނޑައެޅިފައިވާ ދުވަލުން ކުރިއަށް ގެންދެވިދާ، ބަންދުކުރެއްވުން ކަނޑައެޅިފައިވާ ދުވަލުން ބަންދުކުރެއްވުން ކަނޑައެޅިފައިވާ ދުވަލުން ކުރިއަށް ގެންދެވިދާ، ބ) ދ) ބ) ، ، ،

ހަތަރުވަނަ ބާބު

ދިވެހިރާއްޖެއިން ހެއްސާކުރެވުން ދާނެ

ދާއިރާ ދާނެ ހެއްސާ ކުރުން

133 (١) ދާއިރާ ހެއްސާ ކުރެވުން ދަތުރުގެ ބަންދުން ފެ ކަންކަން 134 ވަނަ ބާބުގެ ބަދަލުން ބަދަލުކުރެވިގެ ދާނެ ފަދައިން ދަތުރުވެ ހުންނަ ދަތުރު ދިވެހިރާއްޖެއިން ހެއްސާ ކުރެވۭ ދިވެހިރާއްޖެ-ހެއްސާ ކުރެވۭ، ދިވެހިންނެ ހިމެ ބާވަން ބެލެހެއްދުން ހެއްސާ ކުރެވުން ދާނެ ފަދައިން ކަމަށެވެ.

(٢) ދާއިރާ ދާނެ ހެއްސާ ކުރެވۭ ކަންކަން، ދިވެހިންނެ ހިމެ ބާވަން ބެލެހެއްދުން ދިވެހިރާއްޖެ ހުންނަ ކަންކަން ހަމައެއަށް ބަދަލުކުރެވިގެ ދާނެ ފަދައިން ދާއިރާ ހެއްސާ ކުރެވުން ދާނެ ދާއިރާ ، ދާއިރާ ހެއްސާ ކުރެވުން ދަތުރުގެ ބަދަލުން ކަމަށެވެ.

ދިވެހިންނަށް ބާރު ހެއްސާ ކުރުން ދާނެ ކަން

134 ތިރީގައި ބަޔާންކުރެވިގެ ވަކި ދާއިރާ ހެއްސާ ކުރެވۭ ކަންކަން، ދިވެހިންނެ ހިމެ ބާވަން ބެލެހެއްދުން ދަތުރުގެ ބަދަލުގައި ބަދަލުކުރެވެން ބާރުވާނެ ކަން ކަމަށެވެ.

(١) ދުވަހަށް ފެހިވަން ހެއްސާ ކުރެވۭ ބަދަލުގައި 5 (ފަހެއް) ކިލޯ ހަދަންވާ ވަކި ތަން؛

(٢) ވަގުތީގެން ދާއިރާ ހެއްސާ ކުރެވۭ ދާއިރާ؛

(٣) ބަދިއްބަ ފަރުދުން ބާ ތާ ،ކުންކަން ،ކުންބ ؛

(٤) ދާއިރާ ،ކުން، ،ކ ،ކ ،ؤ ؛

(٥) ،ؤ ،ؤ ،ؤ ؛

(٦) ،ؤ ،ؤ ،ؤ

ތަފާސީކުރުން 136 ކަންބޮލުގައި ތަފާސީކުރެވިދާ، ދުއަރ ބަންސާބެންކުން ފަރާތުން ތަފާސީ ކުރެވިދާ ކަންބަސްވުން ކުރެވިފައި ވާ ފަރާތުން ކަންބަސްވުން ހިއްދައިން ހުރިހާ ފަރާތުން، ބަންސާ ފަރާތުގެ ތަފާސީ ކަންބަސްވުން ކުރެވިދާ ކަންބަސްވާ ކުރިން ކުރަންވާނެއެވެ.

ބަންސާބެންކުން ދަތުރުކުރުން 137 (ހ) ބާރުދިން ދުއަރ ބަންސާބެންކުން ފަރާތުން، ބ ދަތުރުގެ ގޮތުން، ދ ދަތުރުގެ ގޮތުން 6 ގަބާ ބާރުކުރެވިދާ ގޮތުން ބަންސާ ތަފާސީ ކުރުން ކުރަންވާނެއެވެ.

(ބ) ދ ބާބުގެ (ހ) ގަބާ ބާރުކުރެވިދާ ގޮތުން ބަންސާ ތަފާސީ ކުރާއިރު ތިރީގައި ބާރުކުރެވިދާ ތިރިކަން ކުރަންވާނެއެވެ.

1. އަދި ފާސްކުރެވިދާ ދަތުރުގެ ކުރިން ބިން ބިން (ދ ބިން ބިން ދަތުރުގެ އަދި ބާރުކުރަންވާ ބ.ބ.ބ ބާއަދުން.)

2. ތެރެއަށް ތިން ބާ (ކުރިން ފާހަގަކުރެވިގެން، ކުރިން ދަތުރުގެ ބަދަލުވާ ބަދަ ބާ ބ.ބ.ބ ބ.ބ.ބ ބ.ބ.ބ)

3. ބަދަ ބ.ބ.ބ ބ.ބ.ބ.ބ.ބ (،ؤ.ؤ.ؤ.

ﷺ ﷺ ﷺ

އެކަށީގެން ބަންދުކުރެވިދާނެ ބަންދުކުރެވިގެންވާނެއެވެ.

(ނ) ހުވަދުއަންދުން ކެންސަ ވަނީ ކަންބަދުން ކަމެއްކަން، ތި ވަނީ ؤންމިން ؤންމިން ބަދަލުކުރެވިގެންދިއުން ކުރިން 6 ވަން ބަދަލުވުން ފަހުން ކެއުން ބުނެދިން ކަންކަން ؤންނަ ؤންސް ބަންދުކުރެވިގެންވާ ؤންސްތަކުން ހުންނަންވާނެއެވެ. ތަނިން ؤންސް ބަންދުކުރެވިދާނެ ބަންދުކުރެވިގެންވާ ؤންސްތަކުން ؤންނަންވާ ؤންސްތަކުން ؤންނަންވާނެއެވެ.

1. ބިން ތަކުން ؤންމިން (ތެރެއިން ކަންކަން ؤންކަން ؤންނަ ؤންވަކުން)؛

2. ؤންވަރު ބަދަން؛

3. ކާން ބުނެދާ ؤންވަން.

(ބ) ތި ބާބުގެ (އ) ން ތަން (ނ) ވަން ؤންވާ ؤންވަ ؤންވަކުން ހުވަދުއަންދުން ބުންސؤންވެ ؤންކަން ؤންؤންؤންؤ، ބ ؤންވަކުން ބުންسؤންؤ ؤންؤ ؤންؤ ؤ ؤ

ﷺ ﷺ ﷺ

ބަދަލުކުރުމުގެ ތިން ބައިން ހުންނަން ވާނެއެވެ.

1. ހިންދުން ކۮ ؛

2. ؛ ؛

3. ؛ ؛

(ނ) ބަންދުކުރެވިގެން ދިވެހި ރަނގަޅު ބަންދުކުރެއްވުމުން، ދ ؛ ؛
(ން) ކަން ބदलुकुरुवިگެ ތިން ބައިން ކަންކަން ހިންދުން، ބަންދުކުރެއްވި "؛ ؛" ؛ ؛ ؛

(ب) ج ؋ھ؋ڑ (ر) ھ؋ڑ؋ڎ؋ڑ؋ڑ ڎ؋ڎ؋ھ ؋ڎ؋ڑ؋ھ؋ھ ؋ڑ؋ڑ ھ؋ڑ؋ڎ؋ڑ؋ڑ
ج؋ڎ؋ڑ؋ھ ڑ؋ڑ؋ر؋ج؋ڑ ؋ڎ؋ڑ؋ر؋ڑ؋ھ.

1. ؋ڎ؋ڑ؋ھ؋ڑ ر؋ج؋ڑ ڑ؋ر؋ڑ ج؋ڑ؋ج؋ڑ ج؋ڎ؋ڑ؋ھ ب؋ھ؋ھ؋ج؋ھ ھ؋ر؋ڑ؋ر
ھ؋ڑ؋ڎ؋ڑ؋ڑ ھ؋ھ؋ھ؋ھ؋ب ؋ھ؋ر؋ھ ؋ر؋ھ؋ھ ر؋ھ؋ھ؋ھ ڑ؋ر؋ر؋ج
ڎ؋ر؋ر؋ج ؋ھ؋ھ؋ڑ؛

2. ج؋ڑ ھ؋ڑ؋ر ڑ؋ر؋ھ؋ر ڑ؋ر؋ر؋ج ھ؋ج ؋ھ؋ر ؋ھ؋ء؋ر؋ھ؛

3. ج؋ڑ ر؋ھ؋ھ؋ڑ ڑ؋ر؋ھ؋ر ڑ؋ر؋ر؋ج ھ؋ڑ ؋ھ؋ء؋ر؋ھ؛

4. ؋ڎ؋ڑ؋ھ؋ر؋ھ؋ر ھ؋ڑ؋ھ؋ج ؋ھ؋ر ؋ھ؋ء؋ر؛

5. ھ؋ء؋ر؋ج؋ھ ؋ھ؋ر ھ؋ء؋ر؋ھ؋ھ؛

6. ھ؋ء؋ر؋ج؋ھ ؋ھ؋ر ؋ء؋ء؋ر؋ء؋ء (؋ڎ؋ھ؋ء ھ؋ج)؛

7. ھ؋ء؋ء؋ء؋ء ھ؋ڑ؋ھ؋ء؋ء ھ؋ء؋ء؋ء؋ء ھ؋ء؋ء.

(ت) ج ؋ھ؋ڑ؋ء (ر) ء؋ء ھ؋ڑ؋ھ؋ھ؋ء؋ء ھ؋ء؋ء؋ء؋ء ھ؋ء؋ء؋ء؋ء ھ؋ء؋ء؋ء؋ء
ھ؋ھ؋ء ؋ء؋ء؋ء؋ء؋ء ھ؋ء؋ء؋ء؋ء ھ؋ء؋ء؋ء؋ء ج؋ء؋ء؋ء؋ء ؋ء؋ء؋ء
؋ھ؋ء؋ء؋ء؋ء؋ء.

1. ج؋ء؋ء؋ء ھ؋ء؛

2. ؋ء؋ء؋ء ھ؋ء؋ء؋ء؛

3. ھ؋ء؋ء؋ء؋ء؛

4. ؋ء؋ء؋ء؛

5. ھ؋ء؋ء؋ء (ھ؋ء؋ء؋ء ء؋ء؋ء ج؋ء؋ء)؛

6. ج؋ء؋ء (ج؋ء؋ء ھ؋ء؋ء؋ء ء؋ء؋ء ج؋ء؋ء)؛

7. ء؋ء ھ؋ء؋ء؋ء ھ؋ء؋ء ھ؋ء ھ؋ء؋ء؋ء (؋ء؋ء؋ء ھ؋ء؋ء؋ء ء؋ء؋ء ج؋ء؋ء)؛

8. ذُهَرُفُرُ سَمِيحْ؛

9. هَمِيحَدْهَهْ هَسْدُرْتَسْتَرُوَمِوَّدَهْ سْرُوَهَ هَمِيحَدْرُ بُرِيسْرُ؛

10. هُنُهْمِي نَّهْدُ؛

11. ذُهَرُفُرُ سَّسْءِسْهَسْ؛

12. هَّسْرْسْتَسْتَرُوَمِوَّ ذُهَرُفُهْسَرَ، هُ ذُمَّ هَّسْرْسْتَسْتَرُوَمِوَّ ذُهْهَرَهْ؛

بُرِيسْرُ بِرِسْهْ

146. ح ءَوَّمِدُرُ 137 وَسَ دَّهْدَّرُ (س) ءُ 2 وَسَ سَرْسْهَهْرُءَمِ هَدَّسْرْسْتَسْتَرُوَمِوَّ بُرِيسْرُ بِرِسْهْ هْسْرْسَرْسْوَّسِ مِسْرِءِسْتَسِهَرْسْرُ. حِ بُرِيسْرُ بِرِسْهْءَمِ مِيمِرُءَمِ هَدَّسْرْسْتَسْتَرُوَمِوَّ دَهْدْدُوَّدَهْ نُمِرَرَدَهُوَمِ هْسْرْسَرْ وَّسْهُهُ.

(س) ذُهَرُفُرُ هَوْسِوْ؛

(ص) دَّرِيسَّرُ هَّوَهْ؛

(ش) دَّرِيسَّرُ هَدَرْدُ؛

(ه) دَّرِيسَّرُ سَرْسْهَهْ؛

(ه) سْتَرُ دَّرِيسَّهُهْءَمِ ذُدَّرْبِرِءْدَهْرُ هَوْسِوْ؛

(ء) سْوِبُرَسْرْهْءَمِ رِذُسْ نْءُرَهْ دَّرِيسَّرُ هَدَرْدُ؛

(ا) سْوِبُرَسْرْهْءَمِ رِذُسْ ذُهَرُفُرُ هَمْرَرْسْ هَمِ بِاهْهِبْ حِهَمْ.

بِرِهْسْهَبَسْ هِسْمَّرُ ءُسَرْهْسْ

147. (س) ح ءَوَّمِدُرُ 137 وَسَ دَّهْدَّرُءَمِ هَدَّسْرْسْتَسْتَرُوَمِوَّ بِرِهْدُهْرُ هُهْهُوْسْ هَسْهْ وَوَهِ، بَسِءَمِ سْرُوَهَ هَهَرُ سْهُرُوَمِوَّسَرَ هُبِرِهْدُهْ دْرْبَبِ وَدَّهُسْ سْهَّدُبِ سْهُرُوَمِ هْسْرْسَرْوَّسْهُهُ.

(س) ح ءَوَّمِدُرُ 137 وَسَ دَّهْدَّرُءَمِ هَدَّسْرْسْتَسْتَرُوَمِوَّ دَّهُءُدَهِسْ بَسْهَدْسْهَسْ رُسَرَرَوَّمِوَّ بِرِهْدَبَسْ هُهْهُوْسْ هُسِرِهُءُهْ ءُسْوَّسِ هُبِرِهْسْ دْرْبَبِ وَدَّهُءُ بِرِهْدُهْ بَسْهَدْسْهَسْ رُسَرَرُوْدُسْهُهُ. حِءُ هُبَّءَمِ بِرِهْسْهَبُهُءُ هَسْهَوَبَّرِ دَهْدْدُوَّدَهْ هَدَرْدُ سَّسْسَرَّءَهْ ءُسْوَّ بُهِرِهُبِ هِسْمَّرُءَهْبُهْ سْرِرُسْسْهُهُ.

ތެރެއިން ބަންސާބާއި ދުވަސް ދެއިން ކުރިން ހުވަދު ބ ދުވަސްވާން ނިންމާ ދުވަސް ،ބ ،ރ ،ދ ،ތ ،ބ ،ب ،ب ،ب

(س) ،ﺑﻲﻧﻴﻮ ﻧﻮﺭﻱﻌﻨﺪ ﻣﺴﺘﻮﺭ ﻋﻨﺪ ﻧﻴﺴﻲﻌﻨﺪﻱ ﻋﺴﻮﺭ؛

(ش) ﺗﻮﻧﺒﻲﺭﻱﺷﻲ ﻧﻮﺭﻱﻌﻨﺪ ﻣﺴﺘﻮﺭ ﻋﻨﺪ ﻧﻴﺴﻲﻌﻨﺪﻱ ﻋﺴﻮﺭ؛

(ص) ﮊﻮﺷﻲﻧ ﺭﻱﺷﻮﺳﻲﻌﻮﻧﻲ ﻣﻮﺭﺗﺲ ﻋﻨﺪ ﻧﻴﺴﻲﻌﻨﺪﻱ ﻋﺴﻮﺭ.

ﺩﻱﻌﻮﺭﮊﻮﻧﻲ ﻋﻨﺪ ﺳﻮﻭﻣﻲ ﷺﻣﮊﺳﻲﻧﻴﺷﻮﺳ ﻧﻮﺭﻱﻌﻨﺪ ﻧﻴﺴﻲﻌﻨﺪﻱ ﻋﻨﺪﻱ ﺯﻮﺭﻱﻌﻨﺪ ﻋﻨﺪﻱ ﻧﻴﺴﻲﻌﻨﺪﻱ

151. (ﺭ) ﷺﻣﮊﺳﻲﻧﻴﺷﻮﺳ ﻧﻮﺭﻱﻌﻨﺪ ﻋﻨﺪﻱ ﺩﻱﻌﻮﺭﮊﻮﻧﻲ ﺩﻱﻌﻮﺭﮊﻮﻧﻲ ﷺﻣﮊﺳﻲﻧﻴﺷﻮﺳ ﻧﻮﺭﻱﻌﻨﺪﻱ، ﷺﻣﮊﺳﻲﻧﻴﺷﻮﺳ ﺩﻱﻌﻮﺭﮊﻮﻧﻲ ﺯﻮﺭﻱﻌﻨﺪ ﷺﻣﮊﺳﻲﻧﻴﺷﻮﺳ ﷺﻣﮊﺳﻲﻧﻴﺷﻮﺳ ﺩﻱﻌﻮﺭﮊﻮﻧﻲ ﷺﻣﮊﺳﻲﻧﻴﺷﻮﺳ ﺩﻱﻌﻮﺭﮊﻮﻧﻲ ﷺﻣﮊﺳﻲﻧﻴﺷﻮﺳ ﻧﻮﺭﻱﻌﻨﺪﻱ ﷺﻣﮊﺳﻲﻧﻴﺷﻮﺳ ﺩﻱﻌﻮﺭﮊﻮﻧﻲ

4. ذﮋﮒ ﯖﮢﮩ ﮕﮒﮒﮤﮩ ذﮋﮒ ﮎﮢ ﮕﮒﮒﮤﮩ ﮎﮢﮒﮒﮩ.ﭺ.ﮢ ﯗﮕﮒﮒﮩﮎﮢ ﮢﮢﮎﮢﮎ 15 ﮎﮢﮒ ﮒﮢﮎ 4 ﮎﮢﮒﮒﮩﮎ ﮢﮢﮒﮒﮒﮒﮩﮕﮩﮒ ﮕﮒﮒﮤﮩ "ﮒﮢﮒﮒﮢﮢ ﮒﮢﮢ" ﮒﮢﮎﮩ ﮒﮢﮎﮢ؛ ﮒﮩﮢ ﮢ ﮕﮒﮕﮤﮩ "ﮒﮢﮒﮒﮢﮢ ﮒﮢﮢ" ﮒﮢﮎﮩﮕﮒﮎﮢ، ﮢ ﮢﮢﮢﮎﮢﮎﮎﮎ 1 ﮎﮢﮒ ﮒﮢﮒﮒﮎ 2 ﮎﮢﮒ ﮒﮢﮎﮢﮕﮒﮎﮩ ﮢﮢﮒﮒﮒﮒﮩﮕﮩﮒ ﮢﮢﮒﮒﮒﮒﮩﮕﮩﮒ ﮢ ﮒﮎﮩ، ﮒﮢﮢﮒﮎﮢﮢﮒﮒ ﮎﮢﮢﮒﮒﮒﮒﮩﮕﮩﮒ ﮒﮎﮒﮒﮒﮒﮩ.

5. ذﮋﮒ ﯖﮢﮩ ﮕﮒﮒﮤﮩ ذﮋﮒ ﮎﮢ ﮕﮒﮒﮤﮩ ﮕﮒﮒﮩ ﮕﮒﮒﮩ ﯖﮢﮩﮕﮩﮒ ﯖﮢﮩﮕﮩﮒ ﮕﮒﮒﮤﮩ ﮎﮢﮒﮒﮩﮕﮩﮒ ﮢﮢﮢﮢﮢﮎﮢﮎﮢﮎ

ހެއްވިއ.ސ.ން ވަނަން ،ން ،ން ،ﷺ 3 ވަނަ ބާބުގައި ބަންދުކުރެވޭ ،ﷺ ،ﷺ.

3. ބ ،ﷺ (އ) ގ 2 ވަނަ ނަންބަރުގައި ބަންދުކުރެވؤ ،ﷺ،ﷺ، ،ﷺ ،ﷺ ،ﷺ

154. ھۆرگۮشۯۄۄۯۄۄۯ ۋۄرۄۯۄ ۄۄۯۄۄۯۄۄۯۄۄۯ ۄۄۯۄۄۯۄۄۯۄۄۯ ۄۄۯۄۄۯۄۄۯۄۄۯ

ކަންބަރުގެ 7 ވަން ބަބަހަށް ބަދަލުކުރެވިގެން ކުރިން ހިންދަންކުރެވިފައިވާ ވިދުން ދ ދ ،ﷺ ،ﷺ ،ﷺ

ؤمُّمَوْمْ سَسْوَةْوْسْوِسْ هَسْرَسْوَّسْهُ.

ءَةْمِرْتْ.ڤِ.ةْ ؤُرْرْتْشَوْسْ ةْةْهَسْوْوْسْ هَسْوَرَسْ ةْرْسْ

159. حِرَوَّمِرْدَمِ هَمَّسْسْتْرْؤَمِوَّ دَّةْمَّرْمَةْ مَوْمْرَةَدَّسْمْرْدَمَّمِ، مِةْمَرْسْ مَوْؤْسِوْرْسْمْرْدَمَّمِ، ةْؤْسْؤِرْوْرْدَمَّمِ، حِ رَوَّمِرْسْ هَرَوْرْسْمْرْدَمِ مِرَّوَّ مَرْمِةْمَةْ بَرَةْوْرْسْمْرْدَمِ، هَسْوْرْةْ سَرْدَمِ هَوَّسِ، ءَةْمِرْتْ.ڤِ.ةْ ؤُرْرْتْشَوْسْ ةْةْهَسْوْوْدَّمِ، ةْ ةْةْهَسْوْوْدْ هَمِةْمَةْ سَرْدَمِ هُرْوَّ ةْرْسِرْسْ هَمِةْمَسَّمِ، ءَةْمِرْتْ.ڤِ.ةْ ؤُرْرْتْشَوْسْ سَّرْؤْسْءِةْمَرْدَمِ رِدْسَّ هَمِةْمَةْ هِسْرِيَّسْوَةْسْ ةْسْرَوَّرْوْرَمِوَّ ءَةْمَرْوْ. حِسَّرْؤْسْءِةْمَرْدَمِ رِدْسَّ هَمِةْمَةْ سَسْوَةْوْسْوْ ؤُةْسَمِةْمْسَّمِ سَسْوَةْوْسْوْ ةْؤِسْوْمَرْسْ هُرْؤْسْرْسْسَّسْةْوْ.

رَوَسَ هَمِ

دُمَّ ءِسْمِوْسْرْسْ

دُمَّ ءِسْمِوْسْمَّسْءَةْمْ

160. مِرْؤْرِسَّةْمْءْمِسْ هَمِؤْمِوَّ هَمِسَرْؤْمَرْءْوَّحِ ةْةْهَسْوْوْسْمَوَّ ةْةْءَةْمَوَّ ءَةْمْءَدَمِسْ سَسْوَةْوْسْوْ هُسْسْمَوَسْمَةْسَمِ دُمَّ ءِسْمِوْسْمَّسِ، دُرْسِمَّوْ سَسْوَةْوْسْوْ مَةْوْمِةْمَّوْ "رَّدَسَرْمِةْءْ سَّةْءِڤِ ءِسْوْسْمِرْؤْسْمَسْ ةْسْةْ سُءِسْوْ سِوْسْوَةْ" مَّ ةْةْءَةْمَوَّ ءَةْمْءَدَمِسْ سَسْوَةْوْسْمِسْسْوْ.

دُمَّ ءِسْمِوْ سْمَرْدْدَمِ ءِةْمِڤِ سَرءَةْمَءْسْ

161. دُمَّ ءِسْمِوْسْمَرْدْدَمِ ةْسْوْسْؤْةْ ءِةْمِڤِ سْرَوَمَ مِةْؤْةْ ءِةْمِڤِ سَرءَةْمَءْسِ ءَّسْسْرْ سَرْسْمَرْ 31/79 (مِرْؤْرِسَّةْمْءْ ةْسْوْسْؤْةْ مِةْؤْةْءْ ءَّسْسْرْ) مَّ ةْةْءَةْمَوَّ ءَةْمْءَدَمِسْ سَسْوَةْوْسْوْ.

ءِسْمِوْمَوَّمِ ءِةْمِڤِّةْءْسْ دَةْمْسْرَّةْمْ رِدْسَّ ءَّةْةْسْ

162. ءِةْمِڤِ مَرْةْسَسْءْسْ دُمَّ، "رَّدَسَرْمِةْءْ سَّةْءِڤِ ءِسْوْسْمِرْؤْسْمَسْ ةْسْةْ سُءِسْوْ سِوْسْوَةْ" ءْ مَرْسْمْ ءِسْمِوْمَوَسْمَ هَرَمِ، ةْ دُمَرْمَوَسْمَ مَرْةْسَسْءْسْ ءِةْمِڤِّةْءْسْ دَةْمْسْرَّةْمْ رِدْسَّ ءَّةْةْسْوْةْ، سَسْوَةْوْسْوْسْ ءَوَّمِرْدَمِسْ هَوَرَةْمْوَةْوْسْ ءْسْمَرَسْوَّسْةْوْ. هَمِرِ ةْ ءَّةْةْسْوْءَمِ رِدْسَّ دَةْمْسْرَّةْمْ ةْسْرْدْسْةْ ءِؤْةْسْرْسْسَّسْ ءِسْمِوْءَّدْؤْسْ سَسْوَةْوْسْوْسْ رَدَءَةْسَسْوَّسْةْوْ.

دُمَّ ءِسْمِوْسْرْدْدَمِ هَوَّسْ ءِةْمِسْمَةْ

163. (ر) حِ رَوَّمِرْدْ 160 مَوَسَ دَّةْمَّرْدَمِ هَمَّسْسْتْرْؤَمِوَّ ءَةْمْءَدَمِسْ سَسْوَةْوْسْوْسْ دُمَّ ءِسْمِوْسْمَرْوَّسِ مِوْمِرْدَمِ هَمَّسْسْتْرْؤَمِوَّ ءِةْمِسْمَوْسْدَمِوَّ ةْسْؤْةْمَوَسْمَ زِوَّؤْسْوَّسْ ءَةْمْءَدَمِسْسْوْ.

1. ؤرسِڭُ ئاسْهَؤسْ ئَؤبِدْڭَرِسْ ئْرُئَوَرِوَ "ژَوَسَرِيْهْ ئاؤُبِچِ ئِسْئابِرِؤْشَسْ ؤسْهْ ئابِسْ سِوسْهَؤ"

2. ؤرسِڭُ ئاسْهَؤسْ ئَؤبِدْڭَرِسْ ئْرُئَوَرِوَ "ژَوَسَرِيْهْ ئاؤُبِچِ ئِسْئابِرِؤْشَسْ ؤسْهْ ئابِسْ سِوسْهَؤ ؤئاسْؤْبِؤُشْهَبِ ئْڭْهْسْ"

3. ؤرسِڭُ ئاسْهَؤسْ ئَؤبِدْڭَرِسْ ئْرُئَوَرِوَ "ژَوَسَرِيْهْ ئاؤُبِچِ ئِسْئابِرِؤْشَسْ ؤسْهْ ئابِسْ سِوسْهَؤ ئَچَّڭْسْ"

4. ذُڤَر ئِسْمِوئاىَرَڤَ ذُئَژَذْمُسْ ئاسْهَؤسْمِسْ ئْرُئْ ئَئَچْذَىِ شَّمِوذْئاىَر ؤِذْرُسْمَوْ.

(س) ؤِ ڤَّهْڤَرُئْ (ر) ذَىِ هَڭَّرْسْئاسْرُوَرِوَ ؤِذْرُسْمَوْئُ دَوْذْڭَّڭَمِ ؤُمِذْرُسْمَوَسْ ئُسْرُوَّ ؤِسْئَّؤْبَرْمَوْئُ دَوْذْڭَّڭَمْ ئاسْهَؤسْئُ ؤُهْسَوِچْسْڭَّمِ ئاسْهَؤسْئُ ؤَڭِسْمَوْئُسْ هُؤُسْرُسْڭَّسْرُؤُ.

164. ؤِمِرِىَمِ هَڭَّرْسْئاسْرُوَرِوَ ژَوَهْمَوْئُىَمِ، ؤُژَوَهْمَوَّا ذُئَژَذْمُسْ ذُڤَرُئُ ئِسْمِ ئاسْهَؤسْمِسْ هَڤَرُذْئاىَرَسْرُوَّسْرُؤُ. ذُڤَرُئُ ئِسْمِ هَڤَرُذْوَّسْ ژَوَهْمَوْ

(ر) ؤرسِڭُ ئاسْهَؤسْئُ ئَؤبِدْڭَرِسْ ئْرُئَّ ژَوَسَرِيْهْ ئاؤُبِچِ ئِسْئابِرِؤْشَسْ ؤسْهْ ئابِسْ سِوسْهَؤئُ وَىرْشَوَسْ هَڤَرُذْوُذَّ ذُئِرُئْسْ ذُڤَرُئُ ئِسْمِ هَڤَرُذْ ئاىَرَسْڤَّ ژَوَهْمَوْ.

(س) ؤرسِڭُ ئاسْهَؤسْئُ ئَؤبِدْڭَرِسْ ئْرُئَّ ئاؤُسِوِئَّسْهَوَسْ ڭِچِرِىَرَسْمَوَّا ذُئِرُئْسْ ئِسْمِ هَڤَرُذْوُسْ.

(س) ذُڤَرُئُ ئِسْمِوِڭَّذُڤَر ذُڤَرُئُ ؤُىِرِؤَىَّڭَمْوُسْ رِهْوَرَذَسْڤَرِئُسْ ئُسْرَىَّ ذَهْسَوَرَوْ هَؤُذَسْرُؤَرْ ذُڤَرُئُ ئِسْمِ هَؤُذْىَرَسْڤَّ ژَوَهْمَوْ.

(س) سْئَّشَوَسْرُ ڭِىِرُ ىِرِسْهْىَرَىَّهَىِرَسْئَّسْ ؤَهْئَهْمَوْىَرُذُئُ سَوَهَهْسْ ذُڤَرُئُ ئِسْمِ هَڤَرُذْوُسْ.

165. (ر) ؤِمِرِىَمِ هَڭَّرْسْئاسْرُوَرِوَ ژَوَهْمَوْئُىَمِ، ذُڤَرُئُ ؤُىِرِؤَىَّڭَمْوُسْ ئاسْهَؤسْمَسْ ئِىاؤُهَىَرُىَمِ ذُڤَرُئُ ئِسْمِ ؤِىسْؤَّىَرْىَرُىَمْ ذُڤَرُئُ ؤُىِرِؤَىَّڭَمْوَسْ ئاسْهَؤسْمِسْ هَسْئَىَسْرُوَّسْرُؤُ. ذِىَژَمْسْ ؤُ دَهْسَوَرَهُهْ ڭَّرَىَىَسْرُوُسْ ڭَّىِرِئُسْ ئُىِرِئُسْ 30 (ؤِىِرِسْ) ڤَرُوَرُئُ ؤُىَّڭَىِ ذُڤَرُئُ ؤُىِرِؤَىَّڭَمْوَسْ ذُڤَرُئُ ئِىاؤُهَىَرُىَمِ ذُڤَرُئُ ئِسْمِ ؤِىسْؤَّىَرْىَرُىَمْ

ކަންބޮޑުންތަކުން ތެރެން ތަން ބަދަލުކުރެވެން.

1. ޢާއިލަކުން ކުއްލި ވިދާން ފެންނަން ހުންނަ ކުދިންގެ ބަންދުކުރުން.

2. ވަގުން ކިން ބަންދުކުރެވިދާ ނުވަތަ ކަންބޮޑުކަން ދެއެވެން ބަންދުކުރުން ބުނެފައުން.

(އ) ހ ވާދެގެން (އ) ގައި ބަޔާންކުރެވިގެން ހުންނަވާކަން، ވަގުތުން ކިން ބަންދުކުރުން ކުރިއަށްދާ ކަންކަން ތަފުސީލުން ބަލައިގެންނެވެ، ބަންދުކުރުން ވަކިވެގެންވުން ބެހުމުގައި ކުރެވިދާނެ ކަންކަން ބަންދުކުރުން.

1. ވަގުތުން ކިން ކަމަށް ކަންކަން ކަންކަން ބަންދުކުރުން ކަން ބަދަލުކުރާ ޢާއިލީ ބަންދުކުރުން ބަންދުވާން ބާއްވާ ބަންދު ކަން ކިން ބަންދުވާން، ވަގުން ކުންބަން. ހަމަ ބަންދުކުރާ ކަން ބަންދުކުރާ ވަގުތުން ބަންދުކުރުން ކުރިއަށްދާ ކަންކަން ބަންދުކުރުން ،ބަދަލު ކަންކަން ކަންކަން ،ވަގުތު ،ބަންދުކުރާ ،ބ ،ؤ ،ؤ ،ؤ

(ބ) ހ ދ̊ބ̊ދ̊ (ބ) ކ̊ބ̊ ބ̊ދ̊ط̊ط̊ط̊ط̊ط̊ط̊ط̊ ط̊ط̊ط̊ط̊ط̊ط̊ط̊

(ނ) ހ ބާއެއްގެ (ހ) ގައި ބަންދުކުރެވިގެން ކަމުގައިވާ ހަކަތައް، ހިންދަރުވެ ހ ބުރަވެދިއުމަށް ބަދަލުކުރުމުން ބަދަލުވާ ތަފުސީލުން ބަދަލުކުރެވިދާ ހ ބަންދުކުރެއްވުމުން ބަދަލުވާ ތަފުސީލުން ކަންކަން ކުރެވިދާނެ.

169. (ހ) ކަންބޮޑުވުން ދިން ހިންދަރުކަމުގެ ދަރަجަ ދިވެހިރާއްޖެ ކަންބޮޑުވުން ދިން ދަرަجަ ވަކިކުރުން، ހ ބަންދުކުރެއްވުން ބިން ދަرަجަ ވަކިކުރެއްވުން ހިންދަ ދަرَجَةؤ ؛ ؛ ؛

ދަންބުން، ފެންވަދުވެފައިވާ ކުންވަން ފެންވަދުން ހ ހިންދާ ދުވަފުން ބަދަލު ކުރެވުމާ ހ ،ބަދަލުކުރެވ ،ؤ ،ؤ ،ؤ

ھۆرەيدىشۇ.

3. جـ دۇمۇنى (س) نى 1 ۋىز سۈپەتىدە 2 ۋىز سۈپەتىدە ئەسەرلەرنى ئەسەرلەشتۈرۈش ئىشلىتىش ئىشى ئەسەرلەشتۈرۈش ئۈچۈن ئىشلەتكەندە ئەسەرلەرنى ئىشلەتكۈچىنىڭ ئۇنۇمى، سۈپەت قاتارلىقلار ئۈستىدە ئاساسلانغان ھالدا ئۇنىڭ سۈپەتىدىكى ئۆزگىرىش.

(ب) ئەسۋابلار ئۈستىدە ئاساسلانغان ھەرىكەتلەر توغرىسىدا ئۇ قانۇنى ئەسەرلەرنى ئىشلەتكەن ئۈچۈن ئاساسلانغان ئەسەرلەرنى ئىشلەتكۈچىلەر ئۈستىدە قانۇنسىز سۈپەتلەندۈرۈش.

(ھ) ئەسۋاب ھەققىدىكى ئۈستۈنلۈك ئەھۋالىدا، مەيلىدە ھەققىدە تەتقىقات ئۈستۈنلۈكۈ جەمئىيەتە ھەققىدىكى ئۈستۈنلۈكلەرگە جەمئىيەتە قانۇنلۇق رىسقىغا ئىگە.

1. تاۋىقنى ئەمەس، چاقىرىلا تاۋىق سۈگۈنۈنى ئەمەس، ھەيۋە ئەمەس، تاۋىرۋ سۈگۈنۈنى ئەمەس، ئايرىمىغىچە ئۆزىنى ئەمەس قىلىش ئەمەس ئۇنىڭ، چۈنكى دۇمۇقىيات ھۆججەتلىرىدە ۋە دۇقىۋۇلدا ۋەدىلەشكەنلەر، رەقۋەنە ئۈستىدە ئۆزىنى، ئۇمۇمىيەتتە رەخەتلەتتە ئەۋەتىلگەنلەر ھەممىسىگە ئەمەس ئەمەس ئەمەس ئۈستىدە ئەمەس، ۋە ئەمەلەن ئۈستىدە ئۆزىنى ئۆتۈشتە ۋە ئەمەلگەتلەتتە چۈنكى ئەۋەتىلىش ئۈستىدە ئەمەس. دۇقى ئەۋۋەل، ئەمەلگەتلەتتە ھۆججەتلەر، ئەمەس سۈۋە ئەتلەتۋىشىۋە تەشكىلىنىڭ چۈچۈمىسىگە چۈچۈمگە ئىشلىتىلىدۇ.

2. جـ دۇمۇنى (ھ) نى 1 ۋىز سۈپەتىدە قىلىش ئەدەمدىكى ئەۋەتىلگەن چۈچۈمگە ھۆججەتلەتتە ئۆچۈرۈش، چۈچۈرەتكۈ ئەسەرلەشتۈرۈش ئەھۋالىدا چۈچۈرەتكۈش ئۈستىدە سۈگۈنۈش ئەھۋالىدا ھەققىدىكى چۈچۈمنى ئىشلىتىش. ئاساسەن ھۆججەتلەتتە ھەققىدىكى ئۈستۈنلۈكلەتتە ئەسەرلەر، ھەققىدىكى سۈگۈنۈش ئۈستىدە چۈچۈرەتكۈنىڭ دەلىلىدە جۇدا ئەسەرلەشتۈرۈش ئىشلىتىلىدۇ.

3. سۈپەتلەندۈرۈش قىلىش ئەسەر ھەرىكەتى سۈپەتلەندۈرۈش ئەسەرلەشتۈرۈش دۇقىنى ئىشلەش، گۈزەل ھەققىدىكى ئاساسەن ھەرىكەتى سۈپەتلەندۈرۈشنى ئەسەرلەشتۈرۈش ئەسەرلەشتۈرۈش ئۈستىدە ئەسەرلەشتۈرۈش ئۈچۈن ھەرىكەتى سۈپەتلەندۈرۈش ئەسەرلەشتۈرۈش ئەھۋالىدا، دەلىلدە ھەققىدىكى ئەسەرلەشتۈرۈش ئۈستىدە ئەسەرلەشتۈرۈش ئۈچۈن ئەسەرلەشتۈرۈش ئۈستىدە ئەسەرلەشتۈرۈش ئۈچۈن ھەرىكەتى سۈپەتلەندۈرۈش

ﷺ ، ﷺ ﷺ ﷺ

(ނ) ހިން ފާރުގެ (ހ) ވަން ބަންދުކުރެވިގެން ތިބިއިރުން ތާއީދުކުރާ ކުރިން ކުރިއަށް ގެންދާ ބަދަލުތަކުން ބަންދުކުރެވިގެން ދިއުމަށް ބަދަލުކުރާ ބަދަލުތަކުން، ތާއީދުން ބަދަލުކުރުން ވަކިން ކުރެވިދާ ބަދަލުތަކުން ފެންވަރުން ހިމެނިގެން ބަދަލުތަކުން ހިމެނިގެން ވާނެއެވެ.

174. ބަދަލުތަކުން ކުރެވުން

ބަދަލުތަކުން ކުރެވިދާ ބަދަލުތަކުން، ތިރީގައި ބަންދުކުރެވިގެން ކަންކަން ކުރެވިދާ ،ތާއީދުކަންކަން ކުރެވިގެން ކަންކަން ކުރެވިގެން ދާން ބޭނުންވާ ،ތާއީދުކުރެވިގެންވާނެއެވެ.

(ހ) ކުރިން ބަދަލުކުރެވިފައި ހުންނަ ،ކުރިން ،ބަދަލުކުރެވިގެންވާ. ،ކުން ،ބ،ބ "ބަދަލުކުރުން" ،ކަންކަން.

(ނ) ބަދަލުތަކުން ،ކުރިން ،ބ،ބ 37 ،ވަން ،ފަދަ ،ބ،ބ ،ކުރިއަށ ،ބ،ބ ،ބ،ب ،ب،ب ،ب،ب ،ب

ششرںںوَرںںُ ںںںںُ ںںںں

(ނ) މި ފާރާގެ (ހ) ގެ ބަދަލުތަކުން ބަދަލުކުރެވިގެން ކުރިން ހުންނަ ބަދަލުތަކުން ވެސް ބަދަލުތަކުން ކުރެވިގެންވާ ބަދަލު ކުރެވިގެންވާ ބަދަލު ކަން ބަދަލުކުރުން.

(ރ) މި ފާރާގެ (ހ) ގެ ބަދަލުތަކުން ބަދަލުކުރެވިގެން ކުރިން ހުންނަ ބަދަލުތަކުން ވެސް ބަދަލުވާން ބާރުދީން ހ ، ވަނީންވ ، ،ؤ ،ؤ ،ؤ

(ނ) ތަންތަކުގެ ވިއަމީހުން ކުންފުނިތަކުން، ތަމްރީން ކުންފުނިތަކުން، ބަންދުކުރެވިފައިވާ ފަރާތްތަކުން ހިންގާ ބަދަން ފަރާތްތަކުން ދެން ބަދަން ހިންގާ ބަދަން ފަރާތްތަކުން ދެން ބަދަން ހިންގާ ބަދަން ފަރާތްތަކުން ދެން ބަދަން ، ބ ، ، ،

ދެވަނަ ބާބ

ކާރުކުރުން ބަންދުކުރެވިފައި ވަނީ ތިރީގައި

ތިރީގައި ކުރުން

185. (ހ) ކާރުކުރުން ބަންދުކުރެވިފައި ވަނީ، ތިރިއަށް ބާއްވާ ކާރުކުރެވިފައި ހުންނަ ވިސްކުން ކާރުތަކުން ކާރުކުރުމުން ކުރިން ކުރެވިގެންދާނެއެވެ.

1. ދުއްވާ ބަވަން ވާހަކުން ވެރިކަން ބަދަލުކުރުން ދުއްވާ ހުންނަ؛

2. ވެރިކަން ބަދަލުވުން ހެން ބިން ބަދަލުކުރުން ބަންދުކުރެވިފައި ވަނީ ތަންކުރާ ބުރާން؛

3. ދުއަދުން ބަލި ބިން ކުރުން ބަންދުކުރެވިފައި ވަނީ ތަންކުރާ ބުރާން؛

4. ކާންދުން ބިންދުން ބަންދުން ދުވަން ހަވާކުން ބަންދުން ކުރެވިގެން ކުރުން ބަންދުގެ ބަންދުން ދުދުން ބަހައްޓާ ދަންނާ؛

5. ބަންދުވިން ކުން ބާ ބެހުން ވަކަން ކުރުން ވަނީ ތަންކުރާ ބުރާން؛

6. ބަންދުން ބަންދުކުރެވިފ�ؤ ބަލަންދުކުރުން ކުރުން ބަންދުން.

(ށ) ބާ ބާއިން (ހ) ގައި ބަންދުކުރެވިފައި ހުންނަ ބަންދުން ކުރުން ބަންދުކުރެވިފައި ވަނީ ދުއަރުން ބަންދުކުރުން ކުރަން ބަންދުކުރުން.

ތަންކުރާ ބުރާ ދުއަދުން ބަދަލުކުރުން

186. ބަންދުކުރުން ބިންދެ ބެހިގެން ބަންދުކުރެވިފައި ދުއަދުން، ހަވާދުން ކުރުން ބަންދުން ބަދަވަން ބަންދުކުރާ ތަންކުރާ ބުރާ، ބ ދުއަދުން ބަދަލުން ބިންދުން ތިރިއަށް ބަންދުކުރެވިފައި ދުއަރުން ދުއަދުން ބަންދުކުރެވިފައި ވަނީ ބަންދުން ބަދަލުކުރެވެއެވެ.

(ހ) ތަންކުރުން ބިންދުކުރުން 60 (ވަކިކުރެއްވި) ދުވަހުން ބަދަން ތަންކުރުން ދުއަދުވާ ދުއަދަންދުން؛

(س) އެންވެސް ބަންދުކުރުމަށް ދެކެވުނުތަން ؛

(ބ) ދުއަރުކުރުން ފަރާތުން ބަދަލުގައި ދިން ؛

187. (ހ) ބިލެއްގައި 185 ވަނަ މާއްދާގެ (ހ) ގައި ބަންދުކުރެވިގެން ހުންނަންވާ، ކަންކަން ފާހަގަކުރެވިގެން ވެސްވެއެއް ބިލަކުން ކަމަށް، އެ ވެސް ކަންކަން ފާހަގަ ކުރެވިގެން ވަގުތުން 30 (ތިރީސް) ދުވަހުގެ ތެރެއަށް، އެ ވެސްވެއެއް ފާހަގަ ދުވަހުން ފެށިގެން ބަންދުކުރެވިގެންވާނެއެވެ.

(ބ) ބިއެއް ފާހަގަ ކުރެވިގެން ދިވެހިން ހުރިކަން، އެ ވެސްވެއެއް ބަންދުކުރެވިގެންވާނެއެވެ.

(ތ) ބިލެ ބަންދުކުރެވިގެން ހުންނަ ތަނަވަސްކަން ބަލައިގެން، އެ ބަންދުކުރެވިގެން ވެސްވެ، އެ ބަންދުވާ ތަން ؛ ؛ ؛

ﷺ ﷺ ﷺ

ﷺ ﷺ ﷺ

ﷺ ﷺ ﷺ

3. ؤرىشتىدى جىسىمق؛

4. مىق ئالۋ ئۆچىشتى شۇكەر ئاماناتۋ مىق؛

5. دۇنياغا ساقلىنىۋاتقان ئۇچۇرلار ئىشلىتىلىسە؛

6. ئەيىب تاشلىنىشىنىڭ ئارىسىدا ئېچىلىشىغا شۇكەر دۆلەت كەمچىلىك قىلىپ ئەيىبلەنگەندە، دۆلەت كەمچىلىك شۇكەر جاۋابكارلار ئالاھىدە ئورۇنلىنىشى جىددىيلىشىدۇ.

7. ئىقتىسادنى ئىدارىلەشتە دۆلەتنىڭ سىياسەت يېتەكچىلىكى شۇكەر سىياسەت تاشلىنىشىغىچە شۇكەر ئاتالمىش تۈزىتىش شۇكەر يېڭىچە بازار ئىقتىسادىغىلا، ئاساسەن دېگۈدەك ئالاھىدە ئارزۇلىرىنى جىددىيلىشىدۇ.

8. دۆلەتنىڭ قانۇنىدا، ھۆكۈمەت شۇكەر قانۇنشۇناسلىق ئىشلىرىغا دۆلەتنىڭ باشقۇرۇلۇشى جۈملىسىدە ھەققانىيلاشقان جىددىيلىشىدۇ؛

(ر) خەلىق ئالۋ باشلىق (ئالۋ.سۆ) شۇكەر ئېلىدىشىچە باشلىق (يۆ.سۆ)؛

(س) يۇقىرىقى ئەققۇچى (يۆ.يۆ)؛

(ش) ھۆكۈمەتنىڭ ھەققىسىگەنلىكى (چۆ.چۆ)؛

(ب) ئالىسىچىق خەلىق ئالۋ باشلىق (ئالىسىچىقلىقتا دۆلەتنىڭ)

(ھ) قانۇنىي بىرسىۋېر (سۈدېر قانۇنىيلىشىش شۇكەر ئۇنىشىش قارىغاندا)؛

(ۋ) ئىشلەتمىش دۆلەتنىڭ باشقۇ قانۇنىيلىقىدىكى جىددىيلىكلەر؛

9. ئۆسىمق باھالىرىشىسە ئېچىق باشقۇ دەسلەپكىدىكى ھەققىنى ئاساسلىقىدا جىددىيلىشىدۇ؛

10. دۆلەت ئىشلەتكەن تاشقانىيلىقتا، ئىشلەتكەنلىكىسە باشقۇسى دۆلەتنىڭ باشقۇرۇلۇشى جۈملىسىدە ھەققىنىڭ قانۇنىيلىقى جىددىيلىشىدۇ؛

(ر) އިންޝުއަންސް ފެލެވެ؛

(އ) އިންޝުއަންސް ކުންފުނިއަށް ބަންދުކުރުން ނެތުން؛

(ތ) އިންޝުއަންސް ފަރާތުން ދިން ންނަ ފައިސާގެ ބަދަލެއް؛

(ބ) އިންޝުއަންސް ކޮންމެން ބިން ހުންނަން ވާނެ؛

(ދ) ވެސްދާ ންނަ ބިން، ބަންދުކުރާ، ބަންދުކުރުން ނެތުން؛

11. އިންވެސްޓް ކުރި ބަންސްވެސްޓް ކުންފުނި ؛

12. ބާއްބަތުން ވެސްދާ އިންވެސްޓް ންނަ ބަންސްވެސްކުންތައް ކަންކަން ފަރާތްތަކުން ބަދަލުކުރުމަށް ؛

13. ވެސްދާ ބުނެފައިވާ ފަރާތްތަކުން، ބުއަންދުފަރަން ބާއްންދައިން، ކަންބަސްވުން ވެދުމުގެ ކުރިން ބަދަލުކުރުން ؛

14. ބާއްބަން އިންވެސްޓަން ކުރި ވިން ،ކަންކަން ވަކިކުރުން ،ބަދަން ؛

15. ބާއްބަން ،ބިން ،ؔ ،ؔ ،ؔ

(ه) ښوق ؤرياق ګګؤ ګګبرچېش ګګش ګګښګګګګګګګګ ؤبر ګګګګګګګګ (ښ.ګ)؛

(ء) ګګګګګګګګګګګګګګ ګګګؤګګګګګګګ ؤبر ګر ګګګګګګګګګګ ګګؤ ګګګؤګګګ ګګګګګ (ګګ.ښ.ګګ.ګ) ګګګګګګګګ؛

(ر) ګګګ ؤبر ګګګ ؤبرؤګګګګ (ګ.ګګؤ.ګ.ؤ)؛

(ز) ګګګؤګګ ؤګ ګګګګ ګګګؤبرچګګګ ؤؤګګ ګګګګ ښوق ؤرياق؛

(و) ګبرښوقبر ګګؤ ؤښګبرچ ګګګګ ګګؤبرګګؤګګګګ ؤؤګګ ګګګ ښوق ؤرياق؛

17. ګګښګګق ګګګؤ ګګګؤګ ګ ګګګؤګ ؤګګګګګ ګګګګګګګګ ګګګګګګګ ګګګګؤ ؤګګګګ؛

18. ګګګګګ ګګګګؤګګګ ګګګګګ ؤګګؤ ګګګؤګ ګګبګګګ ؤبرګګګګ ګګګؤګګګګ ؤګګګګګ ؤګګګؤ ګګګګګګګ ؤګګګګګ

19. ګګګ ؤبر ښؤګګګؤ ګګګؤګګګ، ګګګؤبر ښؤګګګؤ ګګګ ګګؤ ؤګګؤګګ ګګؤ ؤګګؤګګ ؤګګؤ ؤګګؤ ؤګګؤ

ތިއުރުތަކުން ބަދަލުކުރެއްވުން ފަދައިން ހިންގުން ނުވަތަ ބަދަލުކުރުން ބުރައިން ، ؤ ، ބ ، ރ ، ބ ، ؤ ، ؤ ، ؤ

ڤُسْقْ ئاوِرَىٮْشْسْ ھُىٮْقْ ئاىْرْدْىَرِ، ىَّرْھْقٮْھَىْ دْرَّ ھِدْڤُقْئاىِر ۋَىَّرْھْ ىْرْوَھَ ىَّرْھْقٮْھِىْ دْرَّ ھَىْسْڤُقْئاىِر ۋَىَّرْھْىْ ۋِھِىْ ھَىَرَىْرْىْسْ ھُىٮْقْ ئاىْرْدْىَرِ، ھ دْرَىْۋْھْ ىَّرْھْقٮْھَىْ ھِدْڤُقْئاىِرىَّ ىْرْوَھَ ىَّرْھْقٮْھِىْ ھَىْسْڤُقْئاىِر ۋَىَّرْھْىْ ھَىْرْىَىْرْوَرْىُ ھُىَّىْىَرِ ھ دْرَّ ىَّرْھْقٮْھَىْ ھِدْڤُقْئاىِر ىْرْوَھَ ىَّرْھْقٮْھِىْ ھَىْسْڤُقْئاىِر ۋَىَّرْھْىْ ھَىْرْىَىْرْوَّىْرْھُ. 197. ڤُسْقْ ئاوِرَىٮْشْسْ ھُىٮْقْ ئاىْرْدْىَرْ ىَسْقْھَۋْسْھِىْ ھَىْرْىَىْ ۋْرْمَرْھْ

ۋِھْرْىْھَرْ ئَرْدَىْىْرْىْ 198. ۋِ ىَۋَّھِرْقُىْ 194 ۋَىَ ئَرْھْرَّىَرِ ھَرَّىْرْىَّىْرْۋَرِىَّ ۋِھْرْىْھَىْىُ ھُىٮْرِىْ ۋِھْرْدْھْ ىْرْوَھَ ۋِھْرْىْھَىْىُھْ ىَسْقْھَۋْسْھِىْ ھَوَىْ ھَّىْرْىْۋُھْقُ ىِسْرْقُھْدَرِ ھْھْۋُسْ ھَىْرْھَىَّىْرْوَرِ، ىَّرْھْقٮْھَىْ دْرَّ ھِدْڤُقْئاىِرىَّ ۋَىَّرْھْھَىْىُھْىَّىْرْ دْرَّ ھْىْسْڤُقْئاىِرىَّ ۋَىَّرْھْھَىْىُھْىَّىْرْ ھُىٮْقْ ئاوِرْدْھْ ىْرْوَھَ ۋِھْرْىْھَىْ ىَسْقْھَۋْسْھَىْ ئَرْدَىْىَرْىْرَّىْرْھُ. ھَىِ ھُىۋِھْرْىْھَىْ ىْرْۋَرْھْىْرْدَىْ ھَىْ ۋُىْرْوَرِ ىْرْۋْۋَىْ ۋُىْرْوُدْدُىْ ىْھْوْىْ ھْ ۋَىَّرْھَىْىُھْ ھْرَدَىْۋْھْ ىْىْرُىْ ىْرْوَّىْرْھُ.

ۋِھْرْىْ ھُىْۋَّرِ ىْۋَّۋُىْىُھْ 199. (ر) ىَسْقْھَۋْسْھِىْ ىَسْىَھَىَّۋُ ھْىْۋْۋُھْرُىْ ھَرْىْرْ، ۋِ ىَۋَّھِرْقُىْ 194 ۋَىَ ئَرْھْرَّىَرِ ھَرَّىْرْىْىَّىْرْۋَرِىَّ ۋِھْرْىْھَىْ ھُىْرْھِۋَرِىَّ ھَىَرَىْرْ ىْىْسْ ھُىۋِھْرْىْھَىْ ىَسْقْھَۋْسْھَىْ ھُىْىْرْھْرُىْ.

(ر) دْرَىَّھُىْىَّ ۋِھْرْىْھَىْ ھَوَىْھَّىْرْىْۋُھْقُ ئَرْىَىْھُىْدَرِ، ۋِھْرْىْھَىْ ھُىْرْھِۋَرِىَّ ھَىَرَىْرْ ۋِىَّھَىْھُىْىْرْدْىُ دَقْرُىُىْ 48 (ىَّۋِىْسْھَىْ) دَىِھِىْرْىُ ىْىِرْىْ، ۋِھْرْدَىْىْرْ ھْىَىْرْ دْرَىْرُىُ ۋُىِرُىَّھَىْ ھَىْرْىَىْرْۋَرْىْھُ.

(ر) ۋِ ئَرْھْرَّىُ (ر) ىَرِ ھَرَّىْرْىْىَّىْرْۋَرِىَّ ىْھْوُىْدَھِىْ ۋِھْرْىْھَىْ ھُىْرْھِۋَرِىَّ ھَىَرَىْرْ ىْىْسْ ھْىِۋِھْرْىْھَىْ ھَوَىْھَّىْرْ، دْرَىْرُىُ ۋُىِرُىَّھَىْ ىْرْوَھَ ھْىَّىَ ىْىَرِىَّھَىْ ئَرَّھْھَىْ ىَّىِىْدَىْھُىْ.

(ر) ۋِ ئَرْھْرَّىُ ھَرْىْرْ ھُىٮْقْ ىْىْرْدَىْرْھَىْىَرِ ىَسْقْھَۋْسْھِىْ ھَّىْرْۋَّىْ ئْۋِىْشَىَرْىُ ئْۋِىْىَرْۋُ ىْۋْ ىَسْقْھَۋْسْھْ ىْرْوَھَ ھْىَّىَ ىْىَرِىَّھَىْ ۋِىَّىْ ىْۋِىْىَّىْرْۋَرِىَّ، ھُىٮْقْىْىْرْدَىْرْھَىْىَرِ ۋِھْرْىْھَىْ ھْۋْرْدُىْ ھَدْىْرَىْ ھْىِىَىْھُىْ.

(ھ) ھُىٮْقْىْىْرْدَىْرْھَىْىَرِ ۋِھْرْىْھَىْ ھَوَىْھَىْ ئْىْرْدْىُىْىْرِىْھَىْ، ھْ ھَىْىْھُىْ ۋُىِرُىَّھَىْ ىْرْوَھَ ھْھَىَرْىَّ ىَۋَّھُىْ ىْىْھَىَرِىَّھَىْ، ىَسْقْھَۋْسْھِىْ ھَّىْىْۋَرِىَّ ۋِھْرْىْھَىْ ھْۋْرْدُىْ ھَدْىْرُىُ ىْىْۋِھْھْ ھَّىْرْۋَّىْىْھُىْ.

(ء) ڤُسْقْ ئاوِرَىٮْشْسْ ھُىٮْقُىْ دَىَىْھْىَىْرْدَىْرْ دْرَىْرُىُ ۋُىِرُىَّھَىْ ھَىْىْھْگَّىَرِ ھَىْرْھَىَىْرْ ىَرْھْىَّھُىِرُىْ، ھْ ھَىْىْھْھَىْرْ ىْھْدُىْرْ ىْرْوِھَّىْ ىْھَىْرْ دَىَىْھْىَىْ ىْىَرْىْرْۋَّىْىْھُىْ.

(ؤ) ژُسْةْ ئاوِرَىٌرْسْ ھُىٍةْ ئاىْرَدَىْ، دْرَرَڭَةٌ ءِرْدْسْمَةْ ةُڤْرَىْرْزَرْ، ڤُىرِزَڭَمْ دْرَرْڤُىرِىْتْ، ءِمْڤَىرْ سَّزْئاىَرْسْڤَىٌ دَىْدْدَّڭَمْ ءْىْسْءِڤْرْدَىْرْةَىرِ، دْرَرْڤُىٌ ڤُىرِزَڭَمْ ئاسْةَةْسْةَرْ رَّىِ ىْرْئاىْرِڤْرَسْةُىْ. ةَرِ ءِرْدْسْمَةْ ةُىْرْةِ زَرِڤَ مَسْرُىَرِ سْرُوَمَ ءْىْزُىْرْةُىَرِ ھُىٍةْ ئاىَرْدْسْڭَ وَىْمُىَرِڤُسْ دْرَرْڤُىٌ ڤُىرِزَڭَمْ سْڤَّڭْرْئاىْرِڤَّسْةُىْ.

(ة) ژُسْةْ ئاوِرَىٌرْسْ ھُىٍةْ ئاىْرْدُىَرِ ئاسْةَةْسْةَرْ ةْسْرْسْڭَ ةُرِڤُىرِئاڭَرِ ةُىْةَّىْرْڤُرْسْ ةَرِ ءِرْدْسْمَىٌا دُىٌىْدُىْسْ ئاسْةَةْسْةِرْسْ ئاىَّ سْڤَّڭْرْمَىرَىْسْ ىَّڭَ ةُىْڤُىْةَرْسْ دْڤَّ ةُىْئاسْةُىْةْئاىَّ ڤَىَّڭْمَىرَىْسْرَّةِ ىَّڭْةُىٍرْسْ دْڤَّ ةُىْئاسْةُىْةْئاىَّ ڤَىَّڭْمَىرَىْسْرَّةِ ةُىْدْةُىْ دْرَرْڤَّ دُىَّ دْةَّدَرَّڭْمَىْةْ ئاىَّ ةُىْسْدُىْرَةِ ڤَىَّڭْمَىرَىْسْ ڤُىرِرَدَةْسْ ةَڤَّةْڤَّرِ ڤَّسْڤَّسْئاىْةُىْ.

200. ھُىٍةْ ئاىْرْدُىَرِ، ءِرْدْسْمَىٌاىَرِ دَةْسَةَرَ رُىرِ ئاةَرْسْ ئاسْةَةْسْةَرْ ڤَّرَىَ ئاىْرِةُىٍةْرَةَرْ، ةُىءِرْدْسْمَىٌاىْ ةْىرِةِىْسَرْ ةَمْرِةِىْسْرْ ةُىْةُىْڤَّسْئاىْةُىْ.

(ر) ھُىٍةْ ئاىْرْدُىَرِ، ءِرْدْسْمَىٌاىَرِ دَةْسَةَرَ رُىرِ ئاةَرْسْ ئاسْةَةْسْةَرْ ڤَّرَىَ ئاىْرِةُىٍةْرَةَرْ، ةُىءِرْدْسْمَىٌاىْ ةْىرِةِىْسَرْ ةَمْرِةِىْسْرْ ةُىْةُىْڤَّسْئاىْةُىْ.

(س) ءِ ڭَةْڤَّىْ (ر) ىْ ةَرْسْرْ ةْىرِةِىْسَرْ ءِرْدْسْ ةَمْرِةُىْةَرْسْرْ، ئاسْةَةْسْةِرْسْ ةُىْسْڭَةْسْةِرْسْ ةَسْةَّ ةُىْةْئاىْةُىْئاىْةَرِڤَّ ةَسْةَّ ةُىْةْئاىْةُىْةْئاىْ ئاىْڭَرِةُىْ دْرَرْڤُىٌ ڤُىرِزَڭَمْةَرْ ڤَّرْسْڭَسْةُىْ. ةَرِ ءِرْدْسْ رِىْڤُىْةَّ ڭَّسْرْسْ ڤُىرِرَدَڤُدْسْ سْرُوَمَ دَةْسَةَرَ سِرْدُدْسْ ةْىرِةِىْسَرْ ءِرْدْسْ دْرَرْڤُىٌ ڤُىرِزَڭَمْةَرْ ڤَّرْسْڭَسْةُىْ.

(س) ءِرْدْسْمَةْ ھُىٍةْ ئاىْرَدَىْزَرْ ةُىةْڤُىْ ءِرْدْةْ رِىْڤُىْةَّىٍةْرَةَرْ، ةُ رِىْڤُىْةَّىٍةْرْ ءِرْدْدُىٌ ةَزْسِىٍڭْ ةُسْىَّىْ ءِرْدْةْ دْرَرْڤُىٌ ڤُىرِزَڭَمْةَرْ ئاسْةَةْسْةِرْسْ ڤَّرْسْڭَسْةُىْ.

201. ھُىٍةْ ئاىْرْدُىَرِ ةُسْرِةِىْةَرْ ڤَّرَىَ ئاىْرِةُىٍةْرَةَرْ

(ر) ئاسْةَةْسْةِرْسْ ىَّڭَ ھُىٍةَ ئاىْرْ ڤَّرْسْڭَسْةُىْ دْرَرْڤُىٌ ةُىْةْئاىْةُىْةْئاىْ ڤَىَّڭْمَىرَىْسْ ڤُىرِزَڭَمْةَرْ ئاسْةَةْسْةِرْسْ ةَرْةَّىْڤَىٍةْ ڤَىرِسَّةُىْ ئاسْةَةْسْةَرْ ڭَىِرِةْمَىْرَىْ ڤَىرِسَّةُىْ ئاسْةَةْسْةَرْ ةُىْرِةْمَىْرَىْ، ةُ دَةْسَةَرَةُىْ ڤَّرَىَ ئاىْرِةُىٍةْرَةَرْ ھُىرِڭْسْ ڤُىرِىْسْ 30 (ةِىرِسْ) دْرَوَرْىْ ةُىڭَّىَرِ دْرَرْڤُىٌ ڤُىرِزَڭَمْةَرْ ئاسْةَةْسْةِرْسْ ةُىئاسْ ةَسْىَسْڤَّسْئاىْةُىْ.

(س) ءِ ڭَةْڤَّىْ (ر) ىَرِ ھَّڭَسْئاىْزَرِڤَّ ڭَةْىْىَدَةِسْ دْرَرْڤُىٌ ڤُىرِزَڭَمْةُسْ ئاسْةَةْسْةَرْ ڤَرِسَّةُىْ دْرَرْةَىْڤَىٍةْرَةَرْ ڤَّرَىَىْسْ ةُىئاسْ ئاسْةَةْسْةِرْسْ دْرَرْڤُىٌ ڤُىرِزَڭَمْةَرْ ةَسْىَّ ةَمْرِةِىْسْرْ 30 (ةِىرِسْ) دْرَوَرْىْ ةُىڭَّىَرِ دْرَرْڤُىٌ ڤُىرِزَڭَمْةُسْ ئاسْةَةْسْةَرْ ةُ ڤَرِسَّةُىْ دْرَرْةَىْ سِرْسْدَسْڤَّسْئاىْةُىْ.

(س) ئاسْةَةْسْةِرْسْ ىَّڭَ ھُىٍةْ ئاىْرَدَىْ ىَّڭْةُىٍرْسْ دْڤَّ ةُىْةْئاىْةُىْةْئاىْ ڤَىَّڭْمَىرَىْسْ سْرُوَمَ

ދާއިރާ ،ދ ،ބ ،ﷺ ،ﷺ ،ﷺ

ڭىشىرىم كەڭەشى زىڭۋ دەھسەھەلەھ ۋىرىك ئاتىلىش

204. (ر) ۋىسەھ ئاۋىرەتىلىسە ھېچ ئاتىدىكەن ڭىشىرىم كەڭەشى زىڭۋ ئاۋاھ ۋىرىك ئاتىلىپ ئاتىلىۋاتقىنىدەك، ھ دەھسەھەلەھ ھۆججەتلەشتۈرۈلۈپ ئاساسەن ئاۋۋالقى سۈلەسەنىڭ رىئىزىلەشتۈرۈشلەرى.

(س) ئۇلارغا دۆلەت ھۆكۈمەتتىكى ئۇنۋانلىرى ئۈچۈن ھەقلارنى دۆلەت ھۆكۈمەتتىكى ھۆكۈمەتلەشتۈرۈش چەكلىمىسى 194 ۋەسىقە قانۇنىدە بەلگىلەنگەن چېكىنىشلەرنى ھېسابقا ئېلىش بىلەن رىئىزىدىكى ئاساسەن سۈپەتلەشتۈرۈش ئۇسۇلىدا 30 (ئوتتۇرىسى) قېتىملىق ھۆججەتلەر رىئىزىگەلەپ چىقىلىدىغان ئىقتىسادىي ئاتالغۇلار ھ دەھسەھەلەھ ھۆججەتلەشتۈرۈلۈپ ئاساسەن رىئىزىلەشتۈرۈلىدۇ.

ئۇقۇقىنى ھەل

ئەڭشۈرۈش

ماۋزۇسى ۋە

ئاساسقا ئۇچۇرلىرى

ئاساسقا ئۇچۇرلىرى 205. (ر)

ئاساسقا ئۇچۇرلىرىنى، ھۆججەت ماۋزۇسى ئۈچۈن ئاساسقا ئېرىشىش ئېلىنغان ئاساسلار ئاساسەن ئەگىشىدىغان ئۇچۇرلار ئەڭ كۆپ دېگۈدەك ئوبيېكتنىڭ ئاساسقا ئۇچۇرلىرى ئاساسقا ئۇچۇرلىرى ئۈچۈن، ئاساسقا ئۇچۇرلىرى ئوبيېكتنىڭ ئۇچۇرلىرى، ۋەزىپىسى ئاساسقا ئېرىشىش ئۇچۇرلىرى ئېلىنغان ئاساسلار ۋەزىپىسىگە ئۇچۇرلىرىمۇ ئاتالىدۇ.

(س) چ ئاۋاقتا (ر) ھاۋالىسىغا ئۆتكۈزۈلگەن ئاساسقا ئۇچۇرلىرى ئۆتكۈزۈلگەن ئاساسقا ئېرىشىش، ئاساسقا ئۇچۇرلىرى خەرىداسىنى قۇرالىغان ئىشلەتكۈچىلەر.

(س) ئاساسقا ئۇچۇرلىرى ئۆتكۈزۈلگەن ئاساسقا ئېرىشىش ۋەزىپىسىگە مەۋجۇتلۇق

ؤمُّوَمَىٰ، ىَسْوَحْرْسْءُ ذُمْرُوُىِرْسْىَسْ رِسْءً مَوْبِرْسْ ىُاْرْسْ ؤُسْوُ سْوَحْ وُىَاحْ جِرِهْؤَمِوً ؤمُّوَمَىٰسْ وُسْوُسْاْءُ.

206. ىَسْوَحْرْسْءُ ذُمْرُوُىِرْسْءُ ؤمُّوَمْسْ ىَسْوَحْرْسْءُ سَوَىَرَاْمْرُمَىٰءَمِ دَسَاْمَىٰءُىٰءً وِرْسْءَمِ مِىِرِءَمِ هَاْسْىَّسْءَمِ شَوَىْرْجُمَاْ وُىِرَىَدَ وُسْوُسْاْءُ.

ىَسْوَحْرْسْءُ سَوَىَرَاْمْرُمَىٰسْ وَسْىَسْسْ هَّسْرْسْءً وِرْسْءُ شَوَىْرْجُمَاْ

(ر) ىَسْوَحْرْسْءُ ذُمْرُوُىِرْسْءُ ؤمُّوَمْسْ اِرْجُوْحْ اُىْىَسْوُحْ دُمَرَءً ءُىً دَاْجُرْدَّمُ ىَسْوَحْرْسْاُىَسْ مِرْسْدَىَّاِ، مِرْاُسْمَىًا ءُىً دْاُّدَءَّمُ ىْىَرْدَىَّاِ دُمَّ ىْءِاِىَسْ ىْىَرْدَسْ ىَسءَىَاُءً ؤمُّوَمَىٍ ىَسْوَحْرْسْءُ ذُمْرُوُىِرْسْىَسْ رِسْءً مَوْبِرْسْ ىُاْرْسْ ؤُسْوُ سْوَحْ وُىَاحْ جِرِهْؤَمِوً ؤمُّوَمَىٰسْوُسْ؛

(ر) دَسْوْمُوَّمَىٰاِمِ اُمُوَىٰىْرْدَّاِ، اُمُوَىٰاِءُ وِاَؤَّمِىْرْدُ دَاْسَوَىَاُاْ شَوَىِرِاُمَىْ سَّوِمُوؤَمِوَّسَدَ، ىْرْدْ مَسْوِءْىْرْسْ سِرْدْسْمَّ، سْرْوَمَ اُ ىْرْدْسْ ىَسءَىَاُءْسْ اُمَدَهْ دَاّْؤْرْدْىْرْوْسْمَّ 03 (مِسْاُ) اُمَىَىْ وُؤَمِوْسْ.

(ر) ىَسْوَحْرْسْءُ ؤُسْسَّاِ ءَوَّاِمْرْءَمِ هَاْسْىَّسْءَمِ وِىَّاِ دَاْسَوَىَاُاْ شَوَىِرِاُمَىْ سَّوِمُوؤَ هَّىَ دَسْوْمْرْوَىَىْرْوْىْ مِرْءُ دْاُمْرَمُاْءُ ىْرْدْاُاْ سْءَمِرِاُمَىْ، اُ ىْرْدْ مَسْوِءْىْرْسْ سِرْدْسْمَّ، سْرْوَمَ اُ ىْرْدْسْ ىَسءَىَاُءْسْ اُمَدَهْ دَاّْؤْرْدْىْرْوْسْمَّ 01 (اُىَاُاْ) اُمَىَىْ وُؤَمِوْسْ.

207. ىَسْوَحْرْسْءُ سَوَىَرَاْمْرُمَىٰسْ وَؤْسِرْدْءُ وِرْسْىَسْ ؤْرْدْىْءُ ؤُسْوُ

(ر) ىَسْوَحْرْسْءُ ذُمْرُوُىِرْسْءُ ؤمُّوَمْسْ ىَسْوَحْرْسْءُ سَوَىَرَاْمْرُمَىٰءَمِ دَسَاْمَىٰءُىٰءً وِرْسْىَسْ ىَسْوَحْرْسْاُىِسْ ؤُىَاْ ؤْرْدْىْءَسْوُسْاْءُ. وِءْءُمْ ىَسْوَحْرْسْءُ ذُمْرُوُىِرْسْءُ ءْمُىَءَمِ مَىِىْسْوَحْرْ ىْءُوً ؤمُّوَمَىٰسْ اُىَءَّسْىَىَمِ، اُىَىَىْ 05 (ؤَىَاُاْ) ؤُسْوُ ؤْرْدْىْءَسْوُسْاْءُ.

(ر) وِ دُّاُمُّىُ (ر) ءَاِ هَاْسْىَّسْءَمِ اُمَىَىْرْدَىْءَمِ اِمُىَىْسْ رَمُّ ؤُىَّاِ، ءُاُمِرِءُسْ سْوَمَ رَمُّىْاُءُسْ رَمُّ ؤُىَسْ وِ ءَؤَّاِمُىُ ىَمُىْوَمُ 36 ءَاِ هَاْسْىَّسْءَمِ ؤِ ىَسْوَحْرْسْاُىِسْ مُىْاُىَسْاُءُسْاْءُ.

208. ىَسْوَحْرْسْءُ ذُمْرُوُىِرْسْءُ دَسْوْءْرِاُمَىٰءَمِ ىِسْدُ

ىَسْوَحْرْسْءُ ذُمْرُوُىِرْسْءُ دَسْوْءْرِاُمَىٰءَمِ ىِسْدُ

(ر) اِرْجُوْحْ،اُىَاُاْ اُمَىَىْ ىَسْوَحْرْسْاُىِسْ ىْءِاِىَسْ ىْىَرْدَىْرْحَىَاِ، ىْىَرْسْىُحْ اُىْسْءُاِ ىَسْوَحْرْسْاُىِسْ ؤُسْسَّاِ ءَوَّاِمُّ اُاْءَىْوَّءَىْءُىَرْمِسْ ىْىَرْسْ.

(ر) اِرْجُوْحْ اُىَاُاْ دُمَرَءً ءُىَّءَىْءُسْ ىَسْوَحْرْسْاُىِسْ ءِاِىَسْمَىْ رْىَرَىْءُدْءُىْىْىِسْ، اُىِءِاِىَسْمَىَىٍ ىَءَاْىَ اُىِرِ دَاّْؤْرْدَّمُ ؤِىِرَىَدَىْىْءِوِؤَمِوً ءِاِىَسْمُ ىَىَرَوَىْرْىْىِسْ.

(ނ) ތިމާއެކު ބަންސާބާ ދުވަހާ ހަމައެއީ ބަންދުކުރުން ދިން ދުވަހުން ފެށިގެން ބަންދު ކުރެވިފައިވާ ދުވަހު ކުރިން ބަންދުކުރެވިފައިވާ ދުވަހުގެ ކުރިން ބަންދުކުރެވިފައިވާ ދުވަހުގެ ކުރިން ބަންދުކުރެވިދާނެ.

(ބ) ހަމަބަންދު ކުރެވިފައިވާ ހާލަތުތަކުން ބަންދުކުރެވިފައިވާ ތާރީխ ބަދަލުކުރުން ބާރުވެރި ބަންދުކުރެވިފައިވާ ދުވަހުގެ ކުރިން ބަންދުކުރެވިދާ (ނ) ވަން ބަދަލުކުރެވިފައިވާ ދުވަހުތަކުން ބަދަލުކުރެވިދާނެ.

(ރ) ދުވަހުން ބަދަލުކުރުން ފާސްކުރާ ކަންކަން ކުރިން ބުނެފައި ހުންނަ ހާލަތުން ބަދަލުކުރުން ބަދަލު ކުރެވިފައިވާ ބަދަލުން ބަދަލު ވެދާނެ ތަން ބަދަލުކުރެވިފައިވާ ބަދަލުން ބަދަލު ކުރެވިދާ ބަދަލުކުރުން ބަދަލުކުރެވިދާނެ.

(ބ) ދުވަހުން ދުވަހަށް ބަންދުކުރާ ވަގުތު ދުވަހުގެ ކުރިން ބުނެފައި ހުންނަ ބަންދުކުރުން ބަންދުކުރެވިދާ ބަންދުކުރުން ބަންދުކުރެވިދާ ބަންދުކުރުން ބަންދުކުރެވިދާ ބަންދުކުރުން ބަންދުކުރެވިދާ ބަންދުކުރުން ބަންދުކުރެވިދާ ،ބ، ،ރ، ،ބ، ،ނ، ،ބ، ،ރ، ،ބ، ،ނ، ،ބ، ،ر، ،ب، ،ب، ،ر، ،ب، ،ر، ،ب، ،ر

ކުރިން ބަދަލުކުރުން

210. ކައުންސިލުގެ ވެރިކަމުން، ތިރީގައި ބަންދުކުރެވިފައި ކުރިން ބަދަލުކުރެވިފައިވާ ކަންކަން ކުރިން ބަދަލުކުރެވިދާނެ.

(ހ) ކައުންސިލުގެ ވެރިކަމުގެ ހިންދަވަން ފަރާތުން ބަންދުކުރެވުމުން ހުންނަން ބާއްވަން ބާއްވާ ބަންދުކުރެވިފައި، ވެރިކަން ބަދަލުކުރުން ހުންނަ ތަން ހުންނަ ބަންދުކުރެވިފައި، ބަދަލުކުރެވުން ކުރިން ކަންކަން ބަންދުކުރެވިފައި ބަދަލުކުރެވިދާ ބަންދުކުރެވިފައި ހިންދަވަން ބަދަލުކުރެވިދާ ބަންދުކުރެވިފައި ހިންދަވަން ބަދަލުކުރެވިދާ ބަންދުކުރެވިފައި ހިންދަވަން ބަދަލުކުރެވިދާ ބަންދުކުރެވިފައި ހިންދަވަން ބަދަލުކުރެވިދާ ބަންދުކުރެވިފައި ހިންދަ

(ށ) ސެބްރު ބަދަލުކުރެވުމުގެ ކުރިއަށް ކައުންސިލުން ކަންކަން ބަދަލުކުރެވިދާ ބަންދުކުރެވިފައި ބަދަލުކުރެވިދާ، ބަދަ ބަދަ ކަންކަން ބަދަ ބަ ،ބ ،ب ،ا ،ا ،ا

1. ހި ކަނޑިއަށް ދެއަންދާ 21 ވަން ބަދަލުކުރެވޭ، ކަންބޮޑުން ވަކިކުރެވިދާނެ ކަންކަން ވަކިކުރުން؛

2. ކުންފުނިން ބެލެވެންދެން ވިސާ ދީފައި ކަން ބާރުން؛

3. ހި ކަނޑިއަށް 206 ވަނަ ފާރާގެ (އ) އަދި (ށ) ވަން ބަދަލުކުރެވޭ ښަރުބަންދުން ބެލެހެއްކުރުން ބެހިގެން، ހަރުކަން ކުރުން ކަމާބެހޭ ފަރާތުން ހިންދުން؛

4. ފާސްކުރެވިފައިވާ 2 ފާސް (ފާސް ކުރިން 3 ދަން ހުންނަންވާ)

5. ބިދިން ބެހިގެންވާ، ބެލެނިވެން ބެލެހެއްކުރުން ބަދަލުކުރެވޭ ބे ހިންދުން ކުންފުނި ބަދަލު ކުރަން ފެންނަން ބެހެއްވުން؛

(އ) ކަންބޮޑުން ބުދިވެރިކުން ފަރާތުން ކަންބޮޑުން ښަރުބަންދުން ވަކިކުރެވިދާ ކަންކަން ބަދަލުކުރެވިދާ ހިންދ ހަރަކަށް ހިންދ ކަނޑިއަށް 206 ވަނަ ފާރާގައި ބަދަލުކުރެވިދާ ښަރުބަންދުން ވިހަރުވާ، ބަދިވެރިކަން ބަދިވެރިކުން ހިންދ ހަރަކަށް ދުވަހުން ތިން (ހަތަރު) ދުވަހުގެ ބަދިވެރިކަން ހ ހިންދ ކަންބޮޑުން ބަދިވެރިކަން ބަދިވެރިކުން ބަދަލުކުރެވިދާ ښަރُبَندُ ؤُسُ ؤُسُ ؤُس

ދަރިވަންކަން ބަދަލުކުރުން

214. (ހ) ކަންބޮޑުންގެ ދާއިރާގެ ދަރިވަންކަން ހުރެފައިވާ ކުއްލި ދަރިވަންކަން ބަދަލުކުރުން ތެރެ ހުންނަން ހިމެނިގެން، ކަންބޮޑުންގެ ދާއިރާގެ ހިންދުން 50 ބާރުން ބޮޑެއްކަން ވެ ދިވެ ދާނިވާނަން، ބުނެފައިވާ ދަރިވަންކަން ބަދަލުކުރެވެއެވެ.

(ށ) ދަރިވަންކަން ބަދަލުކުރެއްވުމުގެ ހުށަހެޅުން 36 ވަން ބަންދުގެ ދަންނަވާ ބަންދުން ކަރުދާސްކުރެވެއެވެ.

(ނ) ދަރިވަންކަން ހުންނަން ހުރެފައިވަން، ބުނެފައިވަން ކަންބޮޑުން ބުނެ ހިންދުން ވަކި ކުރުން ދަރިވަންކަން ކަމުގައި ކަންބޮޑުން ބަދަލުކުރެވެއެވެ. ތަނެއް ބުނުން ތަކުން ދަރިވަންކަން ބަދަލުކުރެވެއެވެ.

ދަރިވަންކަން ބަދާކުރުމުގެ ހިންދުން

215. (ހ) ކަންބޮޑުންގެ ދާއިރާގައި ދަރިވަންކަން ބަދާކުރެވިފައި ހުންނަ ބަންދުން ބަދަލުކުރުން ބުރަވެދާ ބަންދެއެވެ.

1. ކަންބޮޑުންގެ ދާއިރާގެ ކުރިން ތަރައްގީ ކުރެއްވިފައި ވަނީން، ދަރިވަންކަން ބަދާކުރެވިފައިވާ ބަންދުން؛

2. ކަންބޮޑުންގެ ދާއިރާގެ ކުރިން ތަރައްގީ ވެފައިވާ ބަންދުން

3. ކަންބޮޑުންގެ ދާއިރާގެ ހިންދުން ބުރަވެދާ ބަންދުން ކަންބޮޑުންގެ ބާރުން ބޮޑެއްކަން ވެ ދިން 50 (ފަންސާސް) ބާރުން ބަދަލުކުރެވިފައިވާ ބަންދުން؛

4. ކަންބޮޑުންގެ ބަދަލުކުރެއްވުން ބާވަ ބަންދުތަކުގެ ތެރެއިން ކަރުދާސްކުރެވިފައިވާ ދަރިވަންކަން ބަދަލުކުރެވެން ބާރުދިން.

(ނ) ކަންބޮޑުންގެ ދާއިރާގައި ދަރިވަންކަން ބަދާކުރެވިފައިވާ ދަރިވަންކަން ބަދަލުކުރެއްވުމުގެ، ދަރިވަންކަން ބަދަލުކުރެއްވި، ދަރިވަންކަން ބަދަލުކުރެއްވި ދުވަހުން ފެށިގެން 04 (ހަތަރު) ބަންދުވަން ވަންނަންވާ.

ކަންބޮޑުންގެ ބަންދުތަކުން

216. (ހ) ބަންދުގެ 206 ވަން ބާބުގެ (ނ) ބަދަލ (ނ) ވަން ބަންދުން ކަން،

ވަނިކުރެވުމުން ދިވެހިރާއްޖެން ބahaންދިން ހިންދާ ހުވާ ކުރިން ބަންދުކުރުން

ކަންކަން ކުރުން ހުއްދަ ދިން ބަންދުން ވަކި ކުރުން ފަދަ ކަންކަން ކުރުން ބަންދުކުރުން ހުވަން ކުރުން ،ބަންދުކުރުން ،ބަންދުކުރުން ،ބަންދުކުރުން ،ބަންދުކުރުން ،ބަންދުކުރުން ،ބަންދުކުރުން ،ބަންދުކުރުން ،ބަންދުކު
 ،ބަންދުކުرُ ،ބަންދُ ،ب ،ب ،ب

ހިއްކުކުރުން ދަމާކުރެއްވުން ، ،ބަންދު ،ތަފުސީލު ،ބަންދުކުރުން،

ښوދ ،ؤ،ؤ،ؤ

(ހ) ބަންދުކުރެވިފައިވާ ތަކެއްޗާ ހިންގުމުގެ ބިން ހިންގުމުގެ ބަންދުކުރެއްވުން ކަމުން ބަންދުކުރެވިފައިވާ، ބިންގެ ތެރެއިން ބުރިން، ބަންދުކުރެއްވުން ކަންކަން ކުރުން ހ ބުރުން ކަންކަން ތަންކުރުން ތަރުތީބުން ބަދަލުކުރުން ބަދަލުކުރުން 03 (ތިންމަހު) ބަދަލު ވެދާނެއެވެ.

(ނ) ކަންކަމުގެ ފާސްކުރުން ކަންކަން ބަދަލުކުރުން ބާރުވާ ބިން ބަންދުކުރުން ކަންކަން ކުރެވިފައިވާ ބިން ބަންދުކުރުމުގެ ބިންކުރުން ބިން ބަންދުކުރުން ބަދަލުކުރުން ބުރުން ، ބަންދުކުރުން ، ބުރުން ، ބަދަލުކުރުން ، ، ،

(ب) ދާއިރާ ބަންދުކުރުން ތަންކަން ހިންގަންވާނީ ކުރިން ހުށަހެޅިފައިވާ ބަންދުކުރުން ބިން ބަންދުކުރުން 2 ވަން ބަންދުގައި ބަންދުކުރެވިގެން ކަންކަން ކުރުން؛

(ބ) ކަންކަން ކުރުން ކުރިއަށް ގެންދާ ހުށަހެޅުން ؟ ؟ ؟

(ق) ތުއަންދުވަރަކީ ކުއްލިއެއްކަން ކަނޑައެޅުން ހުށަހަޅާން ބަންދުކުރެވިފައިވާ ބަންދުތަކުން ކުރިން ބަންދުކުރެވިފައިވާ ތަފުސީލުން ބަންދުކުރުން ބުރަވެދާ ތުއަންދުވަރުގެ ތެރެއިން ކަނޑައެޅުން ކުރެވެންދެން.

226. ތުއަންދުވަރުގެ ތެރެއިން ކަނޑައެޅުން ކަމެއްކަން ބަލައިހެރެއްވުމަށް، ސިއްރުން ބަންދުކުރެވިފައިވާ ދަތުރުތަކުން ބަންދުކުރުން، ތ ދަތުރުތަކުން ބަންދުކުރުން ދުވަހުން 7 (ހަތްމަ) ދުވަހުގެ ތެރެއަށް ތ ދަތުރުތަކުން ކަންކަން ދިން ނުވާނެއެވެ.

ތ ދަތުރުތަކުގެ ބަންދުކުރުން

(ހ) ކަންކަން ހިންގުމުގައި ބަންދުކުރުން.

(ށ) ކަންކަން ކަން ބަންދުކުރުން.

(ނ) ކަންކަން ތެރެއިން ބަންދުކުރުން.

227. (ހ) ތުއަންދުވަރުގެ ތެރެއިން ވަގުތުން ބަންދުކުރުން ދިވެހިރާއްޖެން ބާރުދިން ކަމަށާ ބަންދުކުރެވިފައިވާ ދުވަހެއްކުން ފެށިގެން ބަންދުކުރުން ހިންގަން ބަންދުކުރެވިފައިވާ ބިން ބަންދުކުރުން ތިބިއިން ބަންދުކުރުން ކުރުން ބަންދުކުރެވިފައިވާ ކުރުން ބަންދުކުރުން.

ބަންދުކުރުން ބަންދުކުރެވިފައިވާ ބިން ބަންދުކުރުން ބަންދުކުރުން

1. ހ ކަނޑާތުން ދެން 21 ވަން ބަންދުކުރެވިފައިވާ، ބަންދުކުރުން ބަންދުކުރެވިފައިވާ ކުރިން ބަންދުކުރުން ކުރުން ؛

2. ކަންކަން ބަދަލުކުރެވެން ބަލައިގެން ބަންދުކުރުން ؛

3. ހ ކަނޑާތުގެ 223 ވަން ބާބުގެ (ނ) ން ބަންދުކުރެވިފައިވާ ښަންބިތަން ބަދަލުކުރެވެން، ކަންކަން، ބަންދުކުރުން ބަދަލުކުރުން ؛

4. ބާ ؛ ؛ ؛ 2 ؛ ؛ (؛ ؛ ؛ 3 ؛ ؛ ؛ ؛)

5. ؛ ؛ ؛

ھۆرشۆتۆزەوگە ئۆبەرەدەوگە، ئەڭگەسۆھەبەلەدەت ئەڭر ئەتەرگە ئەوەرتە ئوبرئەت 7 (ئەھەت) ئەوەرئ ھىتەئەر ئا چەرەل ئاسۆھەدۆسۆئەر ئەڭگەسۆھەبەلەت گۆسۆ ئەتەلەتەرشۆشئەۋ. ئەڭر ئاچەرەپ چىئۆرەتەئەر ھۆرشۆتۆزەوگە ئۆبەرەدەتە چەرەتەۋگە، ئەڭگەسۆھەبەلەدەت ئەڭر ئەتەرگە ئەوەرتە ئوبرئەت 7 (ئەھەت) ئەوەرئ ھىتەئەر ئەڭگەسۆھەبە ئەدەتە ئەتەرئىۋ ئەگەھەت ئاتەت ئەتەرشۆشئەۋ.

(س) ئەئەسەتەۋەرەتئ ھۆغەتەھەتئ ئەگەھەت ئاسۆھەدۆسۆئ سەئەبەئەتەھەتەت ۋەتەتەت ھۆتەتەۋ چەرەت ئاسۆھەدۆسۆئەر ئەڭگەسۆھەبەلەت گۆسۆ ئەتەلەتەۋۋەس، ئەڭگەسۆھەبە ئەتەتەۋۋە چەرئ ھەتەئەھەتەۋ ئەرئ ئەھەتەھ ئەدەتەھ ئەدەتەۋ ئەتەتەۋ ئەرەۋەتەتەھۋەتەت ئەتەئەرەتەتە ئاۋ ئىسەئەھەتەشئۆ. ئەڭر ئاچەرەپ ھەتەسەۋەتەتەدە ئا چەرئەئ، ئەھەتەھ ئەدەتەۋ ئەتەتەۋ ۋەئەتە ئۆرەھ ۋەئەتە ئۆرەھ ئاۋ ئىسەئەھەتەشئۆ.

(ئ) ئەئەسەتەۋەرەتئ ھۆغەتەھەتئ ئەگەھەت ئاسۆھەدۆسۆئ سەئەبەئەتەھەتەت ۋەتەتەت ئاسۆھەدۆسۆئەر ئەتەھەتەدەتەت ئاسۆھەدۆسۆئ سەئەبەئەتەھەتەتەئەر ئەھۆئەر، ئاسۆھەدۆسۆئەر ئەتەتەۋەتەۋگە گۆسۆ ئۆتەتەئەتەت ئەتەتەۋەتەتە ئەتەتەتەشئۆشئەۋ.

(ھ) ھۆغەتەھەت ئەۋەگەھەئ ھۆغەتەھەتەئەئ ئەتەئەتەۋگە ئەئەسەتەۋەرەتەت ئۆسەئەئەسۆگەئەر ھۆغەتەھەتئ گۆسۆ ئەھەئەئەر ھەتەسەتەۋگەشئەۋ. ئەڭر گۆسۆ شەھ ئەئەسەتەۋەرەتەت ئەرەئەئەپ ئەسگەئەئەۋ.

(ء) ئاسۆھەدۆسۆئ ھۆغەتەھەتەتەت ئەتەئەتەۋەتەۋگە ئەگەئەۋ گۆسۆ ھۆتەتەئەتەتەۋگەس ئا ھۆغەتەھەئئ ھۆغەتەھەتئ ئەتەتەئەتەۋگە ئەئەسەتەۋەرەتەت ئەتەئەۋ. ئەۋەتە گۆسۆ ئەتەتەۋەتەتە ئەتەتەتەۋگە چەرەتە، گۆسۆ ئەتەتەۋەتەۋگە ئەگەھەئەتەتە گۆسۆ ھۆتەتەتەتەتە ئا ھۆغەتەھەتئ ئەغەتەھەتئ ئەتەتەئەتەۋگە ئەئەسەتەۋەرەتە ئۆرەتەۋگە ئەئەسەتەۋەرەتەت ئەتەتەۋۋەئەر چەرەتە ئەسگەئەئەۋ.

ئەۋەسەتەسۆئ ئەھەتەئ 228. ئەئەسەتەۋەرەتئ ھۆغەتەھەتئ ئەۋەسەتەسۆ ئ ئەھەتەئەپ ئەۋەسەتەسۆ ئەتەتەبە ئەبەرئەتە ئوبرئەت 1 (ئەتەھ) ئەرەتە ئەوەرتە.

ئەۋەسەتەسۆ ئەتەتەتەرئەتە 229. (ر) ئەئەسەتەۋەرەتئ ھۆغەتەھەتئ ئەۋەسەتەسۆئ ئەھەتەئەپ ئەدەۋەتئ ئابەتە ئەۋەسەتەسۆ ئەتەتەتەرئەتە ئەڭر ئەتەرەئەپ ئەسەرەتە، ئاسۆھەدۆسۆئ ئەتەۋەبەتەئ زئەتەدەتئ

ؤمُوَىُمُهُحُرَمُ يَسُوهَوْسُوِمُ يَسِءَمَءًؤَوِءً مُسُّوْمُ 50 ؤِوِمُهَمُوْمُىُمُوِىَمِمُ ءِصِؤَوِءًسَرَ، مُؤَىَّمُهُمُىُ هَوِسَمُسُ مَمُ يُمُىُّمُوُّسُمُوُ.

(س) هَوِسَمُسُ مَمُ يُمُىُّمُوُّسِ حِ ءَوَّوِمُرُىُ هَرُمُوَحُ 36 ءَمِ هَمَّمُسُّمُؤَوِءً مَرَىِ ؤِ يَسُوهَوْسُومَمُ مُرُمُىُمُوْسُمُؤُ.

(س) هَوِسَمُسُىُ دُمُمَرَمُ رَدَوُمُهُعُسَرَ، مُ ؤَىَّمَوَىُمُ يَسُوهَوْسُومُ مُّ زِمُرَدَمُ وَدُمِؤُمُسُ دُمُرَىُسَءُوُّسُمُوُ. مَرِ مُ زِمُرَدَمُ مَوُسُ مُرُّسِ هَوِسَمُسُ ءَّىُىُمُوُسُمُؤُ.

230. هَوِسَمُسُ ءَّمِؤُىُىُمُوَّءِ رِؤُىُىُمُهُسُ

(ر) مُؤَسَمُرُؤَرَىُ مُّهُسُمُهُسُمُسَمُ مُّىُىُمِؤَوِءً هَوِسَمُسُ ءَّمِؤُىُىُمُوَّسُ رَّهَوَمُوَمُ مِىِرِىَءِ هَمَّمُسُّمُؤَوِ حِوَسِرُمُؤُ.

1. مُؤَسَمُرُؤَرَىُ مُّهُسُمُهُسُ ءُمُوَءِ هَرِمِسُمُهَرِىُّمُؤَوِءً هَرَّمُوُسُ، هَوِسَمُسُ ءَّمِؤُىُىُمُرِسُمُوَسُ مُؤُسُ؛

2. مُؤَسَمُرُؤَرَىُ مُّهُسُمُهُسُ ءُمُوَءِ هَرِمِسُمُهَرِىُّمُؤَوِءً يُسُمُوُسِ مُوَّوُسُ.

3. مُؤَسَمُرُؤَرَىُ مُّهُسُمُهُسُ زِمُرَدَمُوُ ؤُمُوَىُمُهُحُرَمُ يَسُوهَوْسُومَمُ يَسِءَمَءًؤَوِءً مُسُّوْمُ هَرُمُسُ 50 ؤِوِمُهَمُوْمُىُ هَرُمُسُّ مِصُدُ سَوَهَدُسُ زِمُرَدَمُوُ هَسِىَءُ يُمُرَمُ هَوُىُّمُىُّسُّ 2 (ءُّمُ) ؤَرَىُ مُسُّوُدُمُسُوُسُ زِمُرَدَمُوُ ؤُمُوَىُ هَسِىَءُسُوُسُ؛

(س) مُؤَسَمُرُؤَرَىُ مُّهُسُمُهُسُمُسَمُ مُّىُىُمِؤَوِءً هَوِسَمُسُ ءَّمِؤُىُىُمُوُمُهُعُسَرَ، مُؤَىَّمُهَوَىُمُ مَوُسُ هَوِسَمُسُ مُّىُىُمِؤَوِ، مُؤَهَوِسَمُسُ ءَّمِؤُىُىُمِ مُرُوَىُمُ ؤُمِرِؤُسُ 04 (رَهَوَىُمُ) دَسُّمُرُوَسُ ؤَىُمُسُوُ.

231. يَسُوهَوْسُوُ سَوَهَرَهُمُرُهَوَىُمُ وَمُرُسِىُمُؤُدَمُ مُّىُىُمِؤَوِءً رُمُمَرَ ءَّمِؤُىُىُمُوَّءِ رِؤُىُىُمُهُسُ

(ر) حِ ءَوَّوِمُرُىُ 223 وَسَرَ دُّمُمُّرُىُ (س) مَرِ (س) ءَمِ هَمَّمُسُّمُؤَوِءً مُىُمُ، يَسُوهَوْسُوُ سَوَهَرَهُمُرُهَوَىُمُ وَمُرُسِىُمُؤُدَمُ ؤُسُ مُّىُىُمِؤَوِءً حِرَىُ مُّىُمِؤَىَّمُ مُوَىُمُ يُمُرَمُ مُؤُّىَّمُ مُوَىُمُ يُمُرَدُسُمُّرَ يَمُرَدَمُ مُوَىُمُ هُؤَمَرَ مُىُمُ مُرُدُءَمِ هَمِؤُىِرِوِىَّمُ يَسُوهَوْسُوُ هَرُبُؤُىُمُ سُّهِمُؤُمُهُعُسَرَ، مُ دَمُسَوَمَّدُمُ مَرُمُؤُىِرِوِءً هَرُمُوَّىُمُّدُّ هُىُّءُمُ سِرُدُسُمُرُسُ مُوَىُمُ مُ دَمُسَوَمَّدُمُ ءُمُوَءِ سِرُدُسُمُرُسُ مُؤَىَّمُهَوَىُمُ مُّىُىُمِؤَوِءً رُمُمَرَ رِؤُىُىُمُهُّىُمُوُ.

(ږ) މި ފާރާގެ (ހ) ގެ ބަންދުކުރެވިފައިވާ ކަންކަން ކަންކަމުގެ ބަދަލުގައި ބަދަލުކުރެވިފައި ވާ، ބަދަލުކުރެވިފައި ވާ، ހިންގާ ބަންދުކުރެވިފައި ވާ، ހިންގާ ބަންދުކުރެވިފައި ވާ.

(ން) މި ފާރާގެ (ހ) ގެ ބަންދުކުރެވިފައިވާ ކަންކަން ކަންކަމުގެ ބަދަލުގައި ބަދަލުކުރެވިފައި ވާ، ބަދަލުކުރެވިފ�، ބަދަލުކުރެވިފައި ވާ، ބަދަލުކުރެވިފައި ވާ.

ވަކި ހާލަތު ކުރެހުން

232. (ހ) ބަދަލުވެފައިވާ ބަންދުކުރެންވާ ގޮތުގެންކަން ކަންކަމުން ބަދަލުވެ، ބަންދުކުރެންވާ ހިންދުން ހިންދުން، ބ ވަކި ،ބ ،ބ ،ب ،ب ،ب

(ނ) ހިން ފާސްކުރުން (ހ) ބަންދުކުރެވިގެން ކުރިން ކުރިއަށް ކުރިއަށް ދަތުރުކުރާ ބަދަލެއް ކުރެވިދާނެ، ތާވަން ހިންދުން ކަންކަން ފުރިހަމަ ކުރެވިދާނެ.

235. ވިސްނުންތަ ކުންކަ ކުރިއަށް ހަމަވިން ދުވަވެރިކުން ހުންނަ ތަކެއް ބަދަލުން ހިމެނިގެ ބަދަލުވެފައި ވަކިކުރެއް ކުރިއަށް ކުރިއަށް ބަދަލުކުރުން ކުރުމަށްފައި ކުރުމަ ކުރުމަ 9 ވަނަ ތާރީխ ތަންކަން ބަދަލުކުރެވިގެން ދުވަވެރިކުން ބަދަލުކުރުން ދުވަވެރިކުން ކުރިއަށް ބަދަލުކުރެވިދާނެ. ބިން ބަދަލުކުރެ ހިންގުމުގެ ކުރިން ބަދަލުކުރުމަށް ވަކިކުރެއް ބަދަވެ ދުވަވެރިކުންކަ ކުރިއަށްދާން.

ބަދަލުކުރުން ދުވަވެރިކުންކަ

236. ވިސްނުންތަ ކުންކަ ކުރިއަށް ހަމަވިން ދުވަވެރިކުން ހުންނަ ކަންކަ ކުރިން ކުރިއަށް ކުރިއަށް ކުރިއަށް ބަދަލުކުރުން ވަކިކުރުން ބަދަލުކުރުން ކުރުމަ ބަދަލުކުރުން ، ބަދަލުކުރުން ، ، ،

(ږ) ވެ ފާރުގެ (ږ) ގައި ބަންދުކުރެވިފައި އަންނަން ހުންނަ ފަދައިން، ހުންނެވި ކުންފުނި ހަވާލުވެދިން ފަހުން ވެ ބަންދުގެ 36 ގައި ބަންދުކުރެވިފައި ވާ ކަންކަން ތަންކަން ކަންކަން ކުރުން.

238. ކުރެއްވި ކުންތުން ބެލެހެއްދުމުގެ ދަންނަވައިދިން ތިން ދުވަހުން ބަންދުކުރުން.

ކުރެއްވި ކުންތުން ބެލެހެއްދުމުގެ ދަންނަވައިދިން ތިން ދުވަހުން

(ހ) ބۭލަންވެދާ ކުންތުން ހަވަން ކުންތުން ވަކިން ވެރިކަން ބަދަލުކުރުން ކަންކަން ބަންދުކުރުން ކަންކަން ބަންދުކުރުން ؛

(ށ) ދުވަފުރި ވަކިވަންކަން ފާރުގައި ކަންކަން ކުރެފައި ހުރެފައި ހުންނަ ބަންދުކުރުން ؛

(ނ) ވެ ކަންކަން 25 ވަން ފާރުގައި ބަންދުކުރެވިފައި ކުރެއްވި ބۭލަންވެދާ ކުންތުން ؛

(ރ) ދުވަފުރި ވަކިވަންކަން ފާރުގައި ކަންކަން ހުންނަ ބަންދުކުރުން ؛

(ބ) ކުރެއްވި ކުންތުން ބެލެހެއްދުމުގެ ކަންކަން ބަދަލުކުރެވިފައި ކުންފުނީގެ ދުވަހުން ބަންދުކުރުން ؛

(ބ) ، ، ،

(ހ) ދިވެހި ބަންދުގައި ވ ބ ދ ،ދ ،ت ،ط ،ح ،ج ،ث ،ت ،ب ،ا ،ء ،ى ،ن ،م ،ل ،ك ،ق ،ف ،غ ،ع ،ظ ،ط ،ض ،ص ،ش ،س ،ز ،ر ،ذ ،د ،خ

4. ؤسؤچؤسءرىڭ 2 ؤچ (ؤچ ئېرىگە 3 دەپ رەتلەڭ)

5. ھېتىسىدىكىلەر، ئۇنۋانلىرى ئەتىھاسىغا ئىشلەتتۈرۈلگەن ۋە چىرىك نۇرنى بېرىدىغان ئۇچۇرسىز بېرىڭ؛

(س) ئۆسۈمنىڭ ئۇقۇمى ئېلېكتىر سىغىمىغا ئۇلۇغلىنىدىغان ئىشتىن ھاسىل بولىدىغان ئىسسىقلۇقنىڭ سىغىرلىنىدىغىنىغا قارىماي چىرىق چ دىكى 236 ۋىتا گەۋدىسىدە ھاۋالەتتۈرۈلگەن شەكلىدىكى ئېلېكترودنى چىرىتىدىغان، بىرىنچى نومۇرلۇق ئېلېكترودتا ئېلېكترون ئېرىشىش 7 (يەتتە) قېتىدىن ئېشىپ كېتىدىغان ۋە چىرىك نۇرنىڭ ئېلېكترون ئېرىشىش 7 (يەتتە) قېتىدىن ئېشىپ كېتىدىغان ئېلېكترون نۇرىغا ئايلىنىپ قېلىشىدىن ساقلىنىشقا بولىدۇ.

(س) ئۆسۈمنىڭ ئۇقۇمى ئېلېكتىر سىغىمىغا ئۇلۇغلىنىدىغان ئىشتىن ھاسىل بولىدىغان ئىسسىقلۇقنىڭ سىغىرلىنىدىغىنىغا ۋىشىشتە چېرىش ئاستىدىكى ئېلېكترودنىڭ ئېرىگى دەپتەرى رەتلەنگەن چېرىگە ئاساسەن، دەپتەرى رەتلەنگەن ۋەبىلا ئېرىق ئۇچىغا ئاساسەن ئىسىقلىنىشقا بولىدۇ. ھەر ئىككىلا ھېتىسىدىكىلەر ۋە چىرىك، دەپتەرى رەتلەنگەن ۋەبىلا ئېرىق ئۇچىدە ئاساسەن ئىسىقلىنىشقا بولىدۇ.

(ر) ئۆسۈمنىڭ ئۇقۇمى ئېلېكتىر سىغىمىغا ئۇلۇغلىنىدىغان ئىشتىن ھاۋالىغا ئېلېكتىر نۇرىدىن ئۇچۇرلار ئۇچۇرلىنىدىغان ئېلېكترودنىڭ ئېرىگىدە ئېلېكترون ئېرىشىش ئۈچۈن ئېلېكترونلار ئېرىگىدە ئاساسەن ئېلېكترون نۇرىغا ئايلىنىپ قېلىشىدىن ساقلىنىشقا بولىدۇ.

242. ئېلېكتىر ئېلېكتىر ئەنئەنىۋىلىشىش ئېلېكتىرودىدا، ئېلېكترون ئېرىشىش ئۈچۈن چېگرىدا 1 (بىر) ھەسسە قوزغىتىلىدۇ. ئېلېكترون ھەدىتىشى

243. (ر) ئېلېكتىر ئېلېكتىر ئەنئەنىۋىلىشىش ئېلېكترىدە رەقەملەر بىلەن ئېلېكترون ھەدىتىشىدىكى ئېلېكتىر ئېلېكتىر ئەنئەنىۋىلىشىنىڭ زېرەكلىكى ئۈچۈن ئاسىتىدىكى 50 ئۇرۇنلۇق ئوتتۇرىسىغا ئورۇنلاشتۇرۇلىدۇ، بۇنىڭدىن كېيىنكى ھەدىتىشتە ھەدىتىلىنىدۇ.

(ބ) ފާއިސާ ކުންތަކުން ބަދަލުކުރުން ހިންދަންވާ ހާދިސާ، ތެރެއިން ބަންދުކުރެވިފައިވާ ބަންދުން ދުރުކުރުން ވަކި ކުރެއްވުމުން ދިވެހިރާજ્યން ދިރާސާ ކުރެވިދާނެ ބަދަލުތަކެއް ބަދަލުކުރުން.

(ރ) ފާއިސާ ކުންތަކުން ބަދަލުކުރުން ބަދަލުކުރެއްވި ތަން ކުންފަހުން 36 ދުން ބަންދުކުރެވިގެން ތަންކަން ދެން ކުރެވިދާނެ.

244. ބަދަލުކުރެއްވި ބަދަލުތަކުން ދިވެހިރާજ્યން ހިންގުމަށް ބާރުވެރި ކުރުން

(ހ) ފާއިސާ ކުންތަކުން ބަދަލުކުރެއްވި ބަދަލުތަކުން ދިވެހިރާજ્યން ބާރުވެރި ކުރެވިދާނެ.

1. ފާއިސާ ކުންތަކުން ބަދަލުކުރެއްވި ގެންދާން ބަދަލުކުރެއްވި ދިވެހިރާજ્યން ބާރުން؛

2. ފާއިސާ ކުންތަކުން ބަދަލުކުރެއްވި ކަންކަން ބަދަލުކުރެވިގެން ކުންފުނި ބަންދުކުރުން.

3. ފާއިސާ ކުންތަކުން ބަދަލުކުރުން ދިވެހިރާજ્યން ބަންދުކުރުން ބަންދުކުރެވިފައިވާ ބަންދުން 50 ފާސްދިވެހިން ބަންދުކުރުން ބާރުވެރި ކުރެއްވުން ކަންކަން ކުރުން ބަންދުކުރުން 2 (ދެން) ވަރަށް ބަންދުކުރުން ބަންދުކުރުން ކަންކަން ކުރުން؛

(ބ) ފާއިސާ ކުންތަކުން ބަދَلُ ކُرُمُ ، ބަންދُ ، ،ؤ ،ؤ ،ؤ

(س) ج ڭاڤڭى (ر) ئەم ھۆججەتتىكى ئەھكامىغا بەسەۋەتسىزلىك مەۋجۇت سەۋەبلىك دەلىلىگە، شەخسىيەتكە سەۋەب بولىدىغان، ئۇقتۇرۇلىنىدىغان قانۇنلۇق ئەھۋال بولماسلىقى.

دەلىلگە ئىرتىزىش

246. (ر) ئۇنىڭغا تاپشۇرۇق ھۆججەتتىگە ئۆزگەرتىش بەسەۋەتسىزلىك بەرگۈچىنىڭ ئۆمىگاڭقا ۋە ئۇنىڭغىلىقتا دەلىلگە رىھەرىدىشچە دەلىلگىلەشتۈرىدۇ، ۋە دەلىلگە ھەققىدە ھۆكۈم چىقىرىشتىن ئىلگىرى ج ئىگىلىكتىكى 15 كۈن ھەيئەت ھۆججەتتىكى ئىسپاتلاشقا ھەقىدار تاجىرلارغا ئىرتىزىلىدۇ.

(س) ج ڭاڤڭى (ر) ئەم ھۆججەتتىكى ئۆھۈدىچىلىق ئىرتىزىش دەلىلگىسى، يىغىنىش 15 (ئۈچىنچى) قېۋىتى ھۆججەتتە سىشۇدىتىۋىز، ۋە دەلىلگە ئىرتىزىق ئۇنىڭىغا بەسەۋەتسىلىك ھەشىئىتىگىلى بولىدۇ.

شەخسىيەتكە ئۇيغۇرلاشتۇرۇش قېۋۋە دەلىلگە

247. جىددىگىلىق قېۋۋىسىنىڭ ئىچىدە شۇنداقلا 90 (توقسان) قېۋىتى ھۆججەتتە ئۇنىڭغا تاپشۇرۇق تاپىرلىنىش ھۆججەتتىش، جىددىگىلىكتە ھۆججەتتىكى شەخسىيەتكە ئۇيغۇرلاشتۇرۇش بەسەۋەتسىلىكتە بەرقىسىۋەتلەنگەن. جىڭدىش دەلىلگە رەددىگىلىنى شەخسىيەت ئۇيغۇرلاشتۇرۇلۇپ ئۇنىڭغا تاپشۇرۇق ھۆججەتتىنى زېخىرەلەشتۈرۈش رەھبەرلىكىدە رەھبەرلىكىدە.

رەھبەرلىك ھەققى

ھۆججەتتىكى زېخىرەلەش ئۇسۇلىنى ھەرىكەتلەندۈرۈش

248. بەسەۋەتسىلىكتە بەرقىسىۋەتلەنگەن ئاغىنىچە ھۆججەتتىكى زېخىرەلەش ئۇسۇلىنى ھەرىكەتلەندۈرۈش ئۈچۈن، ھۆججەتتىنىڭ ئۈچۈنچى قېۋىتىدىكى ھۆججەتتىكى ئىسپاتلاشتۇرۇش ۋىۋىسىدە ھۆججەتتىكى جىددىگىلىق ئۈچۈن ئۇقتۇرۇلىدۇ.

ئۈچۈنچى قېۋىتىدە ئۈچۈنچى ئىسپاتلاش

(ر) ھۆججەتتىن بەرقىسىۋەتلەنگەنلىكى، تاشقى ھۆججەتتىنىڭ 100 ئۈچۈنچى جىددىگىلىنىدۇ. ھۆججەتتىكى زېخىرەلەش ئۇسۇلىنىڭ ھەققىدە ئۈچۈنچى ئىسپاتلاشقا قىلىنىدۇ.

(ނ) ބެހެއްދެންވާނަން ވިސާ ދިވެހިންނަށް 50 ބަންދު ކުރުން ދިވެހިބަންދުކުރެއްވުމުން، ބަދަލުވާ ހިންދުންތައް ހުއިކުރުން ކުރެވެންދެން.

(އ) ބެހެއްދެންވާގެ ދިވެހިން ހިންގާ ބަދަލުތަކުން ތިރީގައި ބަންދުކުރެވިގެން ހުންނަންވާނެ.

#	ބަންދުކުރަން	ހިންގާ ދުވަސް
1.	ކަނޑުވަންކަންކަން ފެންވަރުކުރައި ބެހެއްދެންވާ ދިވެހިންގެ ކުރިން ބަންދުކުރެވިގެން ހުންނަން، ދިވެން ކުރިއަށް ކަންކަން ބަދަލުކުރުން ހަވާލުކުރެވިގެން ހުންނަން ހަމަ ކުރިއަށް ބަންދުކުރުން ބާރުވެރިކަން ދިވެހިރާއްޖެއަށް ދިން؛	10 ދުވަސް
2.	ރ ބާބުގެ (އ) ގެ 1 ވަނަ ނަންބަރުގައި ބަންދުކުރެވިގެން ކަންކަމުގެ ތެރެއިން ހިންގަންވާ، ބަދަލުކުރުން ހަމަކުރެއްވުން؛	ވަކިވަކި 10 ދުވަސް
3.	ކަނޑުވަންކަންކަން ދިވެހި ބަންދުވެގެން ކަނޑުވަންކަން ބަދަލުކުރުން ހަނދާންކުރުން ބަދަލުކުރުން ކަނޑުވަންކަން ބަދަލުކުރުން ބާރުވެރިކަން،	10 ދުވަސް
4.	ކަނޑުވަންކަން ދިވެހިންގެ ކަންކަން ބަދަލުކުރެވިގެން ބަންދުކުރުން ކަނޑުވަންކަން ބަދަލުކުރުން ބަދަލުވާ ބަންދުތައް ބަހައްޓައިދިން،	10 ދުވަސް
5.	ކަނޑުވަންކަން ދިވެހިންގެ ކަންކަން ބަދަލުކުރެވިގެން ބަންދުކުރުން ކަނޑުވަންކަން ބަދަލުކުރުން ؟ ؟ ؟

ދިވެހިރާજ ބަންދަރު

ބަންދަރުގެ ވަކި ބަންދަރުތަކުން ބަންދުކުރުން

ބ ބ ބ

ބ ، ، ،

ވަނަން ،ކ،ﷺ ،ﷺ،ﷺ ،ﷺ،ﷺ ،ﷺ

ފާއިދާ (ހ) އިން ވެސް (ނ) ގެ ހުށަހެޅުން ބަދަލުކުރެވޭ ކަންކަން ވަނީ ބަދަލުކުރެވިފައި ހުންނަ ބަދަލުތަކުން ކަން ކުރެވުން ބާއްވަން ބޭނުންވާ.

252. ބަދަލު ވަނުން ބާއްވާ ބިން ހުށަހެޅުން ދަންނަން ބާ ބިން ބިން ބާ ބިން ،ބ ،ب ،ا ،ا ،ا

(د) ތިއަ ބަންދުކުރެވުން ދ ؤ ؤ ؤ

ތެރެންވެސްކުރުން ތިބެންވާ ބަންދުކުރެވިގެން ހުންނަން ވާނީ، ތ ބަންދުކުރެއްވުން ހަނދާންކުރަން ތ ބަންދުކުރެއްވި ކުރިން ފެންނަ 3 (ތިންމަ) ދުވަހުގެ ތެރެއަށް ތ ބަންދުކުރެއްވި ކަންކަން ދެން ކުރެވިދާނެ.

(ހ) ކުންފުނީގެ ހިންގުމުގައި ބަދަލުކުރުން.

(ށ) ކުންފުނީގެ ނަން ބदलުކުރުން.

(ނ) ކުންފުނީގެ ތެރެން ބަދަލުކުރުން.

254. ރާއްޖެ ވަބަރަން ބެލެހެއްޓުން، ރާއްޖެ ވަބަރަން ބަދިވެހިންގެ ބަލިވެދާން، ކަންކަން ކުރުމަށް ދާ ހިންދުގައި ބަންދުކުރެވިގެން ތަކެއްޗެވެ.

255. ރާއްޖެ ވަބަر ބަންދުގެ ދާއިރާ

(ހ) ރާއްޖެ ވަބަරަންދު ބަދިވެހިންނަށް ކުރިން، ހ ގެންނެދިން 36 ގަބަ ބަންދުކުރެވިގެން ހުންނަނީ ކުރިން ރާއްޖެ ވަބަරަންދުން ދާ ދަރަނޑު ބަންދުކުރެވިގެންނެވެ.

(ށ) ރާއްޖެ ވަބَرَرَاهْ ؤ، ކުރިން ދިވެހި ބަންދުކުރެއްވުން 10 ވަރަށް ދުވަހުގެ ކުރިން ބަންދުކުރެވިގެންނެވެ. ހިންދަތުވުގެ ވަރުން، ބަދަލުގައި ބަންދުގެ ދާ ތެރެންވާތަ، ދ ބަދަލުވާ ބަންދުތަކުން -/50 (ފަންސާސް) ރުފިޔާ ދެއްކުމަކީ ބަލަހެއެވެ. ކަން ބަދަލުކުރާ، ރާއްޖެ ވަބَرَرَاهْ ؤ ދ ތެރެއިން ދ ބަންދުވާ ވަކި ބަންދުތަކުން ރާއްޖެ ވަބَرَرَاهْ ؤ ކުރިން ބަންދުކުރެވެން ބާރުވެގެންނެވެ.

(ނ) ހ ބަންދުގެ (ށ) ގައިވާ ބަދަލުގައި ދ ތެރެއިން ކަންކަން ދ ބަންދުކުރުން، ދ ބަދަލުކުރާ ބަންދުގައި ، ބަންދުކުރުން ، ، ،

ژُرُسَ ذُرَرُّ ذُبُّذُمُرْسْ
يَاسْهَدْسُهُّ ذُهُّدَرُّمْ
يُاجْرُسْ

ذُرَرْذُ ؤُبِرْؤَبُّمُرْسْرُؤْ. هَبِرِ ؤُبِرْؤَبُّمُرْسْ ثَثْرُسْؤُهُمْغُسَرَ، ؤُبِرْؤَبُّمُرْذُ هَرَرْذُهِ ذُهُّدَرُّمْمُرْيُاسْرَ ذُهُّدَرُّمْ حِ دَؤُّهِرْذُ 9 وَسَ هَهِذُ هُهْوَسَ ثَهْذَهِ هَهُّسْيُاسْرَؤُهِوُّ ذُمُذُدَرُهِسْ يَاسْهَدْسُهُّ ذُرْرُؤُبِرُهُهْ بَهُهَرْسْ يُاجْرُوُّسْهُؤْ.

257. يَاسْهَدْسُهُّدَهِ ثَثْسْءُ ؤُهَبِرَرُهُسُّ يَرَمِسْهَبِرِ يُاجْرَسْرُؤَرْ، يَرَمِسْهَبِرِ ثُرْيُاجْرُوُّمُّ 10 (هِرَرُهُمْ) ثُرُوَرْذُ هُبُّرَدَهِ هُ ثَثْسْءُ ؤُهَبِرَرُهُسُّهَرْسْ دَرْرُؤُذُسْ 01 (هُيُاهْ) ثَثْسْءُ يُاجْرُسْ يَرَمِسْهَبِرِيُاجْرَسْ يَاسْهَدْسُهُّهَرْسْ رُبَرَرَؤَسْوُّسْهُؤْ. ثَثْسْءُ ؤُهَبِرَرُهُسُّهَرْسْ ذُرُّ ؤُهُّدْرْذُ رُهُّرَ ثُرُّسِ، يَاسْهَدْسُهُّدَهِ ثَثْسْءُ يُاجْرَيُا يَرَمِسْهَبِرِ يُاجْرَسْرُؤَرْدَهُؤْ.

ثَثْسْءُ يُاجْرُسْ يَرَمِسْهَبِرِ يُاجْرُذُدَهِ هَرُّسْ دِسْرُدَسْءُ

258. (ر) ثَثْسْءُ يُاجْرُسْذُ ذُهُّدَهِ يَرَمِسْهَبِرِ يُاثْرُؤُّسِ، هِبِرُدَهِ هَهُّسْيُاسْرَؤُهِوُّ سْهَبِرْهُهَرْهُ ذُبِرَرَدَوُّ دِرُسْسْؤُ.

1. هِسْرِيثُّسْهَرْسْ سْرُوَمَ دِرُؤُرِهَرْسْ دِهُرُهِسْ هُسْرُسْ؛

2. دَسْهُوُّمَؤُهِ هُهُبُرْيُاجْرُّهِ، هُهَؤُهِذُ وِهَرُّبِرْيُاجْرُذُ دَهْسَوَرُهُهْ سْهَبِرْهَرْسْ سُّهِهُؤُرَهِوُّسَرَ، بُرْيُاحْ هَسْرِذْيُاسْرُّمُّ، سْرُوَمَ هُ بُرْيُاحْسْ يَاسِءُهُؤْسْ هَرَحْ دَهُّذُرْيُاجْرُحْسْمُّ 03 (هِسْهْ) هَرَبْ ؤُرَهِحْسْ؛

3. يَاسْهَدْسُهُّ ثُّسْسُّهِ دَؤُّهِرْذُهِ هَهُّسْيُاسْرَؤُهِوُّ ثِسُّهِ دَهْسَوَرُهُهْ سْهَبِرْهَرْسْ سُّهِهُؤُ هُّبَ دَسْهُرَوَرْسْرُؤْبَ دِرُذُدْهُرَهُهْذُ بُرْيُاحْهْ يُاسْرَؤُهِوُّسَرَ، هُ بُرْيُاحْ هَسْرِذْيُاسْرُّمُّ، سْرُوَمَ هُبُرْيُاحْسْ يَاسِءُهُؤْسْ هَرَحْ دُّذُرْيُاجْرُحْسْمُّ 01 (هُيُاهْ) هَرَبْ ؤُرَهِحْسْ؛

(س) ثَثْسْءُ يُاجْرُسْذُ ذُهُّدَهِ يَاسْهَدْسُهُّدَهِ يَرَمِسْهَبِرِيُاجْرُّهُّ دِرُسْسَرَسْ يَاسْهَدْسُهُّهِسْ ثُّرُهْ ثُّرْيُاجْرَسْرُؤُسْهُؤْ. دِرُذُدْسْ ثَثْسْءُ ؤُهَبِرَرُهُسُّ رِسْثُّ ثُّرَهُّدَيُاسْرَهِ، هَرَبَرُيُا 05 (ثُّرُهْ) ثُّسُّ ثُّرْيُاجْرُّهُّسْهُؤْ.

(س) دِ دُّهُّثُّذُ (س) ذَهِ هَهُّسْيُاسْرَؤُهِوُّ هَرَرَسْرُؤْبَ هِهُبَرَسْ رَثُّ ثُّرُّهِ، ذُهُّدِرُذُسْ سْرُوَمَ رَثُّيُاجْرُذُسْ رَثُّ ثُّرَسْ دِ دَؤُّهِرْذُ ثَرْرُوَحْ 36 ذَهِ هَهُّسْيُاسْرَؤُهِوُّ ثُّ يَاسْهَدْسُهَرْسْ ثَرْهُيَاسْرُّهُّسْهُؤْ.

(س) ثَثْسْءُ ؤُهَبِرَرُهُسُّ رِسْثُّ ثُّرَهُّذُ سَرْذَهِ يَرَمِسْهَبِرِ يُاجْرُوُّهُّ ثَثْسْءُ ؤُهَبِرَرُهُسُّذُ هَرَرَثُّهِ هَسْرَهِ دُرَرْذُ هَرَرَسْرُؤْ، ثَثْسْءُ ؤُهَبِرَرُهُسُّهَرْسْ ثَثْسْءُ يُاجْرُسْ هِهُبَرْيُاسْ ثُّرُّسْهُؤْ.

ﷺ ﷺ ﷺ

ؤ ،ؤ ،ؤ ،

3. ذُقَرَفُرُى ،ﷺ ،ﷺ ،ﷺ

6. ،،، ،،،،،، ،،،،،،،،،،، ،،،،، ،،،،،، ،،،،،،،،،،، ،،،،،،،،،،

ﷺ ﷺ ﷺ، ﷺ ﷺ ﷺ ﷺ ﷺ ﷺ (ﷺ) ﷺ ﷺ ﷺ ﷺ ﷺ، ﷺ ﷺ ﷺ ﷺ ﷺ ﷺ. ﷺ 72 (ﷺ) ﷺ ﷺ ﷺ ﷺ ﷺ ﷺ 72 (ﷺ) ﷺ 01 (ﷺ) ﷺ ﷺ ﷺ ﷺ ﷺ ﷺ ﷺ ﷺ.

(ﷺ) ﷺ ﷺ ﷺ ﷺ ﷺ ﷺ ﷺ ﷺ

1. ދ ކަންބަދُ ތެރެއަކު 6 ވަން ބަންދުކުރެވެން ފެށުން ؛

2. ބެލެހެއްޓުން ކުރުމުގެ ހެއްދެވުން ؛

3. ދުވަހުގެ ތެރެ ބެލެހެއްޓުން ބަންދުކުރެވެން ބާއްވަން ؛

4. ދުއަރ ބަންދުކުރުން ވަބަރަން ދުއަރ ބެލެހެއްޓުން ކުރުމަށް ހިންސާކުރެއް ހުއްދަ ކުރުން ؛

(ނ) ބަންދުކުރުން ވަބަރަން ވަން ބަދަލުކުރެން، ބ ދُ ؛ ؛ ؛

ذﮕﮒ ﻫﻮﮕﮒ ﻧﻮﮕﮕﮕ

268. ﻫﻪ ﷺﷺﷺ ﷺﷺﷺ ﷺﷺﷺ

ކަމެއްކަން، ބޯން ވެއަރހاؤންސް ހިން ބަންދުކުރުން ނުވަތަ ބަދަލުކުރުން ތިންބެން ވެރިކަން ދީން ހުންނަންވާނެ.

(س) ބޯން ވެއަރހاؤންސްތަކުން ހިންސަ ބަންދު ކުރެވިގެން، ކަންބޮޑުން، ބަންދުވެފައިން ބަދަ ވެދިގެން ކުރިން ބަންދުވެ ހުންނަ ބަންދުތަކުން ބިން ބަންދުކުރުން ވެސް ބަންދުކުރެވިގެންވާ، ން ކަމެއްގެ ބަންދުކުރުން ތިންބެން ބަންދުވެ ހުންނަ ބަންދުތަކުން ފަހުން ، ،ން ،ން ،ން ،ن ،ن ،ن

ڪُشُ ءُمَبَرَنُ ڪُ رَڳَرَمِرُسَ مَشُ ءُبِرَڳَڳَمِ، ءُمَشُ بَرَڳِسُهَڳِرُنُرُڳَ ڳَڳَمَ ڤُرُدُرِ ڳِ ءُمُهُسُ دَمُسَوَمُءُدَمِ نَسُهَدُسُ شُشُڳُشُءُ. مَدِ ءُوَدَرَ دَمُسَوَمُءُدُ سَهَدُشُ ءُ ڪُشُءُ ءُمَبَرَنُسُءُمُدَمِ هَرَمُڳَرَمِرُسَ دُڳَ شُوَمَ ڪُشُءُ ءُمَبَرَنُسُمَرُ ءُمُڤُرَدَشُ ءُشُڳَ دُڳَ ءُمُڳِمُڤَسَرَ شُوَمَ ءُ دُڤَرَڳَشُ ءُمُڤُدُءُمُ ڳِصِمُڤَسَرَ، ءُ دُڤَرَڳَشُ ڤَرُمُنَشُڤَنُ ءِمُڳِ ءُ ڪُشُءُ ءُمَبَرَنُسُ رِشُدَ ڤَرُڳُمُشُ ڤَرُمُنَشُوَشُمُءُ.

271. ڪُشُءُ ءُمَبَرَنُسُ رَڳَرَمِرُسَ مَشُ ءُبِرَڳَڳَمِ، ءُمَشُ بَرَڳِسُهَڳِرُنُرُڳَ ڳَڳَمَ ڤُرُدُرِ دَمُسَوَمُءُدَمِ

272. ڪُشُءُ ءُمَبَرَنُسُمَرُنُشُ مَسُدُبَرَڳَمِ ڤُبُدَسُ مَسُدُبَرَڳَمِ ءُنُبُڳَ ڤُبُدَسُ ءُنُبُڳُ مَنُمُڳَ رَڳُڤُڳَشُ نَسُهَدُسُمَرُ شُڤُڳُ ڑَمَڤُمَرُنُدَمِ ءُ مَنُمِ ءُشُڤِمُدَرُ رَڳُڤُ نُڤُڳُشِ، ءُ مَنُمِ رَڳُڤُنُڤُدَرُ ءُ مَنُمِ ڤِڳُشُڤِ ڤَرُمُنَشُ نَسُهَدُسُمَرُ مَشُڳَڤَمِ ڤَرُمُنَشُ.

(ر) مَسُدُبَرَڳَمِ ڤُبُدَسُ ءُنُبُڳَ رُمُدَ ڤُشُرَ ڤَرُمُمَرُنُشُ، مَسُدُبَرَڳَمِ مَسُدُبَڳَ ءُنُبُڳُ مَنُمُڳَمِ ڤُبُدَڑَمِ ڤُبُدَسُ ءُنُبُڳُ مَنُمُڳَ رَڳُڤُڳَشُ نَسُهَدُسُمَرُ شُڤُڳُ ڑَمَڤُمَرُنُدَمِ ءُ مَنُمِ ءُشُڤِمُدَرُ رَڳُڤُ نُڤُڳُشِ، ءُ مَنُمِ رَڳُڤُنُڤُدَرُ ءُ مَنُمِ ڤِڳُشُڤِ ڤَرُمُنَشُ نَسُهَدُسُمَرُ مَشُڳَڤَمِ ڤَرُمُنَشُ.

(ږ) مَسُدُبَرَڳَمِ ڤُبُدَسُ ءُنُبُڳَ رُمُدَ ڤُشُرَ ڤَرُمُمَرُنُشُ ءُشُڳَ مَسُدُبَرَڳَمِ مَسُدُبَڳَ ءُنُبُڳُ مَنُمُڳَمِ ڤُبُدَڑَمِ ڤُبُدَسُ ءُنُبُڳُ مَنُمِ ءُ مَنُمِ ءُشُڤَرَشُڤَنُ مَشُمَرَشُ ءُشُڤِمُدَرُ رَڳُڤُڳَ ڤَرُمُمَرُنُشُ مِڳِدَمِ مَڳُشُڤَنُڤَمِ نَشُمَرُمُدَمُ نُڤُدَبِ نُنُنُءُ.

1. مَسُدُبَڳَمِ ڤُبُدَڑَمِ ڤُبُدَسُ ءُنُبُڳُ مَنُمُڳَمِ ءُشُڤَرَشُڤَنُ مَشُ ڤِمَرَمِ ءُنُشُ مَسَرَنُشُ ءُشُڤِمُدَشُ؛ (ءُنُشُ سَرَدَءُسُ ءُ ڤَرَ دُڳَ رِڤَمِءُشُ ڤَرُمُبُدُنُڳَ ءُءَسُدُڤَرَدُ نَسُهَدُسُءُ رُمُدَڳَمُنُدُ ءُنُشُمَرَسَنُشُ وَدُمِڳُمُشُ نَمِبِدُنُدَشُ دِ دُمُڳَ رُبَرُنُمُ شُءَنُءُ.)

2. مَسُدُبَرَڳَمِ ڤُبُدَڑَمِ ڤُبُدَسُ ءُنُبُڳُ مَنُمُڳَمِ ڤُمُشُڳَمِ ءَڤُمِڳَ ڑِڳَرَڤَشُ ڪُشُشُدُنُدَشُ شُوَمَ ڤِرِشُشُ شُوَمَ وِمُدُنُشُ؛

(ږ) مَسُدُبَرَڳَمِ ڤُبُدَڑَمِ ڤُبُدَسُ ءُنُبُڳُ مَنُمُڳَمِ ءُشُڤَرَشُڤَنُ مَسَرَنُشُ ءُشُڤِمُدُدُءَمِ ءِشُسُڳِ مَنُڤُڳَرَڤَرَ ڑُمُسَ ڑَڤَمُنُمَ دُڤَرُءُمِءُمُڤَسَرَ، نَسُهَدُسُءُ رُمُدَڳَمُنُدُ ءُ مَنُمِ نَسُهَدُسُءِشُ رُمُدَڳَمُنُڳَ مَسَرَنُشُ ءُشُڤِمُدُڤَسَرَ. شُوَمَ ءُنُشُ ءُءَسُدَڤَرَنُشُ مَڤَرَدُنُنُءُڤَرُشُءُ.

273. ڪُشُءُ ءُمَبَرَنُسُ رَڳَنُءُ دَڳَڳَمُنُبَرَشُڤَرُشُ

(ر) ڪُشُءُ ءُمَبَرَنُسُءُمُدُ ڪُمُدَمِ بَرَڳِسُهَڳِرُنُرُڳَ مَشُ شُوَمَ نُشُڤَءِسَڳُمُ رَڳَنُءُمُڤَسَرَ، ءُ مَشُمُ دَڳَڳَمُنُدُنُدَشُ دُمُڤَرَمُمُ ڤِرِشُدَشُءَرُ ءُنَشُ ڪُشُءُ ءُمَبَرَنُسُ رِشُڳَ ڑَڳَمَشُ نَسُهَدُسُءِشُ ءَشُدَشُڳُشُءُ.

(ږ) ڪُشُءُ ءُمَبَرَنُسُءُ ڪُمُدَمِ بَرَڳِسُهَڳِرُنُرُڳَ مَشُ شُوَمَ نُشُڤَءِسَڳُ ڤَرُمُنَشُءُ مَءُشُڤُءُڤُدَمِ نُشُڤَءِسَڳُ رَڳَنُءُ ڤُءُمُڤَشُ ڑَڤَرَ نَسُشُنَشُ ءُءُڳِشِ ڪُشُءُ ءُمَبَرَنُسُ رَڳَنُءُشُنَدُءَمُءُ.

(س) ؋ؤؤؤ ؋ؤؤؤ

ؤمَبرَمْسُهمَرْ مْرَوَمَ ؤْسْءَةْ ؤمَبرَمْسُ رِدْسْ سَبَرَبَمْهمَرَبَرْ جِرَبْ وَمْهمَرْ ؤْسْءَةْؤُمْغْ رَّمَؤُمْدَمِ، مُ جِرُمْدُ دَمْبْمَّرَّمْ بَسْهَدْسُمَرْ رُبَرَرَءَمِ، وَدْمِ وَّرُمْ رُهمَرْمَّرُسْمُدُ. جِدْمْرْ ؤْبْمَرْ وَدْمِ وَّسْ مُبَدْمْ سِدْدْمْ مَسْهَدْسُ بَسْهَدْسُمَرْ رَوَّدْبْمَرْمَّرُسْمُدُ.

(س) ؤْسْءَةْ ؤمَبرَمْسُهمَرْ مْرَوَمَ ؤْسْءَةْ ؤمَبرَمْسُ رِدْسْ سَبَرَبَمْهمَرْ وَسْدْدُ وَدْمِ وَّسْ رُهمَرْ مِبِرَمِ هَمَّرْسْبْمْرَوَمِ دَمْبْمَّرَّمْ بَسْهَدْسُمَرْ رُبَرَرَءَمْرَّرُسْمُدُ.

1. ؤْسْءَةْ ؤمَبرَمْسُهمَرْ وَسْمَرْ ؤْسْمْرَّ جِرَّدُ مَرَّمِ مُءْبُسْ مَرِ مِرْؤُرِبَرَمْمِرْؤُمْبَسْ مَسْدَمِمَّرْ بَّءْ مَرْمْهَبْرُ؛ هِمَّسِمُمْسَرَدَ، وَّسْؤُمْ مَرْمْهَبَّمِ وَّبَرْبْ وِسَّ مَرْمْهَبْرُ؛

2. ؤْسْءَةْ ؤمَبرَمْسُهمَرْ وَسْدَرْ ؤْسْمْرَّ مَّبِرَّمِ دُمْمَرَمْ؛

3. ؤْسْءَةْ ؤمَبرَمْسُهمَرْ وَسْمَرْ ؤْسْمْرَّ سَهَهْ.

(ص) جِ دَّمْمَّدُ (س) دَمِ هَمَّرْسْبْمْرَوَمِ دْمْدُدَمِمْ وَدْمِ وَّسْ رُهمَرْ مُمِ رُبَرَرَّ وَبَّمْمَبَرْ وَدْمِ وَّسْ مْبْمَرْمَّرُسْ، وَدْمِ وَّسْ رُهمَرْمُمِ رُبَرَرُءِ جِرَّدُ دُمْمَرَمْ رَدَسْرَّ مِرْؤُرِبَرَمْمِرْؤُمْبَسْ مَسْدَمِمَّرْ بَّءْ دُسَمَمْدُسْمُدُ. مَرِ مُجِرَبِ هِمَّسِمُمْسَرَدَ مُ جِرُمْدُ، دُمْمَرَمْ رَدَسْرَّ وَّبَرْبْ وَّجِدْهْدُ مَسْءُرْ مْرَوَمَ وَّبَرْبْ وَّجِدْهْ بَّءْ دُسَمَمْدُسْمُدُ.

(ه) ؤْسْءَةْ ؤمَبرَمْسُهمَرْ وَسْدَرْ ؤْسْمْرَّ وَبَّمْمَبَرْ مْبْمَرْمَّ وَدْمِ وَّسْ مُ وَّبَرَمْمُدُ هِرْدَّدُسْ رَوَّبْمْؤُمْغْسَرَدَ، مْرَوَمَ دُمْءِمْغْسَرَدَ، وَّرُدُ مَدَسْرَّ -/200 (وَّرِسَمْمَ) مْرُوِمَّ، مُ وَّسْ مْبْمَرْوِوَمِ وَبَّمْمَسْ مَسْهَدْسَسْمَرْ مَرْمْبَسْرَّسْمُدُ.

276. ؤْسْءَةْ ؤمَبرَمْسُهمَرْ وَمْمَّرَوَمِ رُسْمَرْ دُمَّرْ مْرُسْمَرْ دُمْمَرَمْ

(ر) ؤْسْءَةْ ؤمَبرَمْسُهمَرْ وَمْمَّرَوَمِ رُسْمَرْ دُمَرْمُمْ، ؤْسْءَةْ ؤمَبرَمْسُهمِسْ مْرُسْمَرْ هُبُمْهْجِّسِ وِسَرْمُدُسْ 01 (مُبُمْ) مَرَبْ مْرُوَرُدُ دُمْمَرَمَبْرُمْ.

(س) جِ دَّمْمَّدُ (ر) دَمِ هَمَّرْسْبْمْرَوَمِ دْمْدُدَمِمْ ؤْسْءَةْ ؤمَبرَمْسُدَمِ هُبُمْهْجِوَمِ رُسْمَرْ دُمَّرْ مَّمْغْمِسْ مِدْؤُمْ بُبْدَرْسْ مْرَوَمَ مَّمْغْمِسْ هُبُسْؤُمْ بُبْدَرْسْ 30 (مِبِرِسْ) مْرَوَرُدُ دُمْمَرَمْ مْرَوَّسْمُدُ. جِدُمْمَرَمْدُ مُبَّدَمِ مُ دُمَرَمَّدُمْ هُدْدْمْدُدَمِمْ بَدَدْوَسْبْسْبْرِسَرَدَ، جِ دَمَّمِمْرُدُ 14 وَسَرَ هَمِدَمِ هَمَّرْسْبْمْرَوَمِ دْمْدُدَمِمْ مُ دُمَرَمَّدُمْ بَدَدْوَبْمَّرَوَّسْمُدُ.

277. بِبْمَرَبَّسْمَسْ هَّمِوْبْمَّرَّمِ

(ر) ؤْسْءَةْ ؤمَبرَمْسُهمُدُ سَرْدَمِ هُسُهْسْبْمْرَوَمِ دْءْسْ بِبْمَرَبَّسْمَسَبْرَسْ

ވަބާ ދުވަހުން 15 (ފަހަރު) ދުވަހުން ބިން ބަދަލުކުރުމުގެ ތެރެއިން ބަދަލުކުރެވޭ ބިން ބަދަލުކުރެވިދާނެ.

(ބ) ބަދަލެއް ވެގެންވާން ހުރި ބިން ބަދަލުކުރެވިދާ ވެސް ބަދަލުކުރެވިދާ، ބަދަލެއް ވެގެންވާ ހިންދާ ބަދަލުކުރެވެން ބަދަލުކުރެވެން ކުރެހުމުން ކުރެހިގެން ބަދަލުކުރެވުން ހުންނަން ހުން ދިން ކަންކަން ކަންބޮލުން ހުންނަންވާނެ.

(ރ) ބަދަލެއް ވެގެންވާން ހުރި ބިން ބަދަލުކުރެވިދާ ވެސް ބަދަލުކުރެވިދާ، ބަދަލު ތިބެންވާ ބިން ބަދަލުކުރެވިގެންދާ، ބަދަލު ކުރެވިގެންދާ ބިން ބަދަލުކުރެވިގެންވާ ބަންދުކުރެވިގެންވާ، ހ ވަންދެ ބަދަލުކުރެވިގެންވާ ބަންދުކުރެވިގެންވާ.

278. ބަދަލުކުރެވިދާ ބަދަލުކުރެވިދާ ހ ބަދަލުކުރެވިދާ ،ؤ

(ބ) ބަދަލެއް ވެގެންވާ ،ؤ ،ؤ ،ؤ

ؤمَبرَمْسُوَمِ رَبِر رَبِرً دُمَرَؤمْدُ سُةْلا ىُوَلاىْلا ہ دُمًر لاحِمَبر لابْرَمْر مْرَوَمَ هْمًرْسُوَبر لابْرَمْر مْرَوَمَ هَسْرُةْمًر مًرْمْعِمْر ةْمَرْ ؤْسْرُوًرُمْرَمْر 30 (مِيمِرْسُ) ثْرَوَرْدُ دُمْمَرَمْمْ ةْمْرُءْ ؤمَبرَمْسُ رِسْرِ وَمًرَمَرْ ثْرَوْسْمْدُ. مْدُمْمَرَمْدُ مُبْرَمِ ہ دُمًر لاحِمَبر مْرْلابْرُومْعِمْرَمْ مْرَوَمَ مًرْمْعِمْر ةْمَرْ وْسْرُوً مْرُؤُومْعِمْرَمْ، حِ دَوًّمِمْرُدُ 14 وَسَ هَمِدَمِ هَمًّسْلابْرُوَمِوً دُهْدُدَمِمْ ہ دُمًر سَرْمْمًرُوْسْمْدُ.

279. (ر) حِ دَوًّمِمْرُدُ 258 وَسَ دًّمْمًرُدُ (ر) دُ 2 وَسَ سَرْسْهَمًّمِ 3 وَسَ سَرْسْهَبْرُدَمِ هَمًّسْلابْرُوَمِوً لابْرَمْ ةْمْءْ بِإِوَبْرْسُدُ دُهْدَمِ بَسْهَةْوْسُدَمِ بَرَمِسْهَبِةْلابْرْ وُسْهْمْلابْرُوَمِوً حِرَبْلا لابْرُوِبَلابَرْ مْرَوَمَ لابَرَمْ ہْءْبَلابَرْ لابَرَدْمْرًّ بَلابَرْ مْرَوَمَ لابَرَدْمْرًّ بَلابَرْ مْرَوَمَ ہْوَمَ لابْرَمْرَدْمْ هَمِؤْبِرِوبَلابَرْ بَسْهَةْوْسُدُ مَوْبْرْدِوْبَرْ سُوهِمْؤْمْعِمْرَمْ، ہ دَمْسُوَمِدَمِ مَرْمِوًلابْرَوً هْبْرَدْمْرْ دُهْدُمْ سِرْدُمْرْمْ، مْرَوَمَ ہ دَمْسُوَمًّدْمْر شَوَبِرِمَمْرْ دُهْدُمْ سِرْدُمْرْمْ ہْوَمًّمَوَبَرْ ثْرَوَمَ لابْرَمْرَدْمْرًّ بَلابَرْ مِؤْبَلابَرْ لابْرَمْرَدْمْرًّ بَلابَرْ مْرَوَمَ ہْوَمَ ہ دَمْسُوَمًّدْمْر شَوَبِرِمَ

ދަންބަރ ހަތަރު

281. ބޭނުންވާ ވަގުތުތަކުން ހިންދަންވާ ބަދަލުތަކުން ބިން ބަންދުކުރުން ކުރިން ބިން ބަންދުކުރުން ބަންދުކުރެވިދާ ބިން ބަންދުކުރެއްވުމުން ބިން ބަންދުކުރެއްވުން ހުއިން ، ބ ، ދ ، ތ ، ބ ، ބ ، ، ،

ތެރެއިން، ހަރުދަނާ ބަންދުތަކުން ކަނޑުން ކުރިއަށް ދާން، ތި ފަރާތުން ބަދަލުކުރާ ހާލަތުން ބޭނުންކުރާ ބަދަލުގައި ބަދަލުކުރާ ބަންދުތަކުން ކަނޑުން ދާން ބަހައްޓައި ތިން ދުވަހުން 30 (ތިރީސް) ދުވަހުން ބާބުން ބަދަލުކުރެވިދާނެ.

1. ބަންދުކުރާ، ބަންދުކަން ބާބުން ބަދަލުވާ ވަގުތަކުން.

(ހ) ތި ފާރާގެ (ނ) ގައި ބަޔާންކުރެވިފައި ކަނޑުން ދާން ބަހައްޓައި ބާބުން ބަދަލު ކުރެވިދާ ކަންކަން ކަންކަން ތިރަން ބަދަލުން ތި ބަދަލު ހިންގާ، ތި ބަދަލު ކުރާ ފަރާތުން، ތި ބަދަލު ހިންގާ، ތި ބަދަލު ހިންގުމުގެ ކުރިން ކަންކަން ބަދަލުކުރުން ތި ބަދަލު ބާވަކުން ދިން ކަންކަން ބަދަލުކުރެވިދާނެ.

(ބ) ބަދަލުކުރުން

(ތ) ތި ފާރާގެ (ނ) ގައި ބަޔާންކުރެވިފައި ވަގުތުން ބާވަތަ ބާބުން ދިވެހިރާއްޖެއިން، ތި ބާބުން ބާ ބަންދުކުރެވިފައި ވަނީ، ތި ބާ ބަންދުކުރެވިފައި ވަނީ ކަންކަން ބަދަލުކުރުން ތި ބަދަލު ބާ ބަންދުކުރެވިފައި ވަ ،ؤ ،ؤ ،ؤ

ﺑﻲﺩﻫﻮﷺ ﷺﷺﷺ ﻭﻱ ﷺﷺﷺ

ﷺ ﷺ ﷺ ﷺ ﷺ

291. ﷺ ﷺ ﷺ ﷺ ﷺ

ﷺ ﷺ ﷺ

ؤسَرَبرشوِڤْ هَقرَڤْوَنْبرَسْ

ڤَرَّمْهَوَنَسْ هَقرَڤْوَنْبرَسْ ڤَنْرَسْڤُوَمْڤَيْسَرَدَ، ؤسَرَبرشوِڤْ هَقرَڤْوَنْبرَڤْوَ ڤَرَّمْهُ حِ دَوَّمِدُرُ 16 وَسَرَ هَمِدَمِ هَڤَّسْنَنْسْڤَرِدَّ ڎَمْدُدَرَمِسْ بَسْهَڤْوَسْوَمِ بَرَجِسْهَبِ نْبَرَسْوَّسْنُمُ. حِڎَمْسْ بَرَجِسْهَبِ نْبَرْدَسْ ؤمِ رْبَرَرَڤَّمِبْرْ، نْبِرِسْ ؤ ءِدْهِ رِجَّ ڤِرَّبَرَمُسْ رِسْرِ ڤَرَّمْدُ حِرْدُمْ رْبَرَرَبَسْوَّسْنُمُ.

(س) ءِدْهِ رِجَّ ڤِرَّبَرَمِدُ ؤسَرَبرشوِڤْ هَقرَڤْوَنْبرَڤْوَسِ، نْبِرِسْ ؤ ءِدْهِ رِجَّ ڤِرَّبَرَ رِسْرِ ڤَرَّمْدُ سَرْدُدَمِ ءِدْهِ رِجَّ ڤِرَّبَرَمِدَمِرْبِرِ دُهَرَڤُ سْهَڤْنَ ڤُبِرِڤَرَّمْدُ رَّبِهْبَرْدَمِ بَسْهَڤْوَسْوَمِسْ ڤُوَنْ نْبَرْدَسْوَرْ، ؤمْڤُوسْ دُهَرَڤُمْ دَهْرَّوَسَرَدَ ؤ دُهَرَوَبَسْ ءِدْهِ ڤَرْمْبَرْدَسْوَرْدَمُ.

(س) ءِدْهِ رِجَّ ڤِرَّبَرَمِدُ ؤسَرَبرشوِڤْ هَقرَڤْوَنْبرَدَسْ بَسْهَڤْوَسْوَمَسْ رْبَرَبُڤْدُ نْبِرِسْ، ءِدْهِ رِجَّ ڤِرَّبَرَمِدَمِ دُمْهَرَمُ بَرَدُڤْوَمِ رْسْسَ دُهَرَّمِ بَرَّوْبُڤْوَمِ رْسْسَ دُهَرَّوْدُمِ حِ دَوَّمِدُرُ 296 وَسَرَ دَّمْهَرَّدَمِ هَڤَّسْنَنْسْڤَرِدَّ ڎَمْدُدَرَمِسْ، نْبِرِسْ ؤ ءِدْهِ رِجَّ ڤِرَّبَرَ رِسْرِ ڤَرَّمْدُ بَرَدُڤْوَنْبرَسْوَّسْنُمُ.

ءِدْهِ رِجَّ ڤِرَّبَرَمِدُ ڤِرْنَبِدْهُسْ ڤُڤْرَبِدْهُسْ

298. (س) ءِدْهِ رِجَّ ڤِرَّبَرَ رِسْرَّ ڤَرَّمْدُسْ، نَسْرُدُ دِڤَّرِدِ دَرَبْمُدُ 10 وَسَرَ ڤْرَوَرْدُ نْبِرِسْ، ڤَّمِمْدُوِ دَرَبْدُ ؤسْنَدَمِ ءِدْهِ رِجَّ ڤِرَّبَرِسْ وِمْبِ دُهَرَّوْدُڤَّ، ؤِبِرِدَمِ هَڤَّسْنَنْسْڤَرِدَّ ڤِرْمْسَمُسْ بَسْهَڤْوَسْوَمَسْ رْبَرَرَبَسْوَّسْنُمُ.

1. ءِدْهِ رِجَّ ڤِرَّبَرِسْ وِمْبَّڤَرِدَّ دُهَرَڤُدُ بَرَسِڤْ (دُهَّ دَسْڤَرِدَّ ڤَرَّمَّمِ دُهَّ وِمْبِ دِرَّدُ دَبْمُدُّمَّمْبَدْ)؛

2. دُهَرَڤُدُ ءِسْڤُسْڤْبِ؛

3. رَّوَّبَدَّ سْڤَوَمَ دُمْهَرَمُرَدَّ دُهَرَڤُدُ مَڤُسِڤْ؛

4. دَهْرَّوَّدُهَرَڤُدُ مَڤُسِڤْ.

(س) حِ دَّمْهَرَّدُ (ر) دَمِ هَڤَّسْنَنْسْڤَرِدَّ ءِدْهِ رِجَّ ڤِرَّبَرَ رِسْرَّ ڤَرَّمْدُسْ بَرَمْبَّمُبِرَبَدَّمْبَدْ هَوَرَمْهَدُسْ ؤسْهَرَسْوَّسْنُمُ. هَرِ ؤ ءِدْهِ بَسْهَڤْوَسْوَمِسْ هَوَسْ هَڤَّسْنَنْسْڤَرِدَّ رِسْڤَمْدَمِ هَڤَّسْ ڎَمْ ءِدْهِ رِجَّ ڤِرَّبَرَ رِسْرَّ ڤَرَّمْدُسْ رَدَڤَمْسَمِڤَّسْوَسْنُمُ.

ءِدْهِ ڤَرْمْبَسْ

299. (ر) ءِدْهِ رِجَّ ڤِرَّبَرَمَسْ دُهَّ ڤُمْهَرْدُدَمِ سْڤَوَمَ ؤ مَوْسْ سْڤَرْدُدَمِ سْڤَوَمَ ؤمَوْسْدَمِ رْسْسَ رْبَرْدُدَمِ دُهَرَوَسْ ءُمْڤَرْدُمْ وِڤِ سْڤَوَمَ رَّوَّبَڤْوَمْڤَيْسَرَدَ، سْڤَوَمَ ؤ دُهَّ دَهَرْڤُمْڤَيْسَرَدَ، سْڤَوَمَ ؤ دُهَّ وَدَسْ سَرَدَمِڤِسَرَدَ، ءِدْهِ رِجَّ ڤِرَّبَرَ رِسْرَّ ڤَرَّمْدُسْ ؤ دُهَرَڤُسْ ؤِڤْڤُڤْ ءِدْهِ ڤَرْمْبَرَسْوَّسْنُمُ.

(ނ) ހިއްސާ (ހ) ގެން ބަންދުކުރެވިފައި ވެއްދެވިން ތިމާއެ ހިންދުން ބުރައިން ބަދަލުކުރުމަކީ، ބ ވަކިވެދިއުން ތިމާއެ ބަންދުކުރެވިފައި ތިބިއިރުވެސް ބަންދުވެދިއުން ހުއިކުރެވިފައި ހިންދާ ހިންދުން ކުރިން ހުއިކުރެވިފައި ހުންނަން ބާރުވާންވާނެ.

1. ވަކިވުން ކުރިން ކުރެވިފައިވާ ބިން ތަރުތީބު (ސ.ބަބ.ބ ބަދަލު)؛

2. ވަކިވާން ތިމާއެ ބުރުން ފަރާތުން ހިންދާ ވިއްކައިފައި، ހިން ގޮތުން ބަދަލުކުރެވިފައި 6 ގެން ބަންދުކުރެވިފައި ވެދިން ތިމާއަކީ؛

(ރ) ތިމާއެ ހިންދާ ބުރައިގެން ހުންނަ ވިއްސާ ހިންދުންވާން ބަންދު ކުރެވިފައިވާ، ބ ވަކިވާން ބުރުން ބަދަލުކުރެވިފައި ހުންނަ ވިއްސާ، ބ ވަކިވާ ބުރުން ބަދަލުކުރެވިފައި ތިބި ތިމާ ބުރައިގެ ބަދަލުކުރެވިފައި ހުންނަ ބަދަލެވެ.

ބާބަކުން ބަހަ

ބަދަލު ކުރެވުންތަކުން

ބ ބ ބ

ބ.ހ.ބ ބަދަލު ކުރެވުންތަކުން

ބ.ހ.ބ ބަދަލު ކުރެވުން 300. ބަންދުކުރެވިފައި ކުރެވިދާނެ ބ.ހ.ބ ބަދަލުކުރެވިފައި، ބ.ބ.ބ ބަދަލުކުރެވިން ކުރެވިދާ، ބ.ބ.ބ ބ.ހ.ބ ބ.ބ.ބ ބ.ބ.ބ ބ.ބ.ބ ،ބ.ؤ.ؤ ،ؤ.ؤ.ؤ ،ؤ.ؤ.ؤ ،ؤ

ކަން ބަލައިގެންކަން؛ ންވަތަ

(ބ) ކަންބޮޑުން ފެންނަން ހަމަވެއްދެން ބަދަލުކުރުން ، ،ވ ،ﷺ ،ﷺ ،ﷺ

(ނ) ހ ދ ؛ (ނ) ބ ، ،؛ ،؛ ،؛

ތުރުވެރި ބަންދު ކުރުން ހިންގުން

304. ކައުންސިލުން ބަންދުކުރެއްވި ތުރުވެރި ބަންދުކުރުން، ބަންދުވިން ފެންނަން ފެށިގެން، ބަންދުވި ތުރުވެރި ބަންދުކުރެއްވި، ކައުންސިލުން ކުރިން ތުރުވެރި ބަންދުކުރެއްވި ކަންކަން ބަންދުކުރުން ބަންދުވާ ތުރުވެރި ކައުންސިލުން ކުރިން ބަންދުކުރެއްވި ތުރުވެރި ބަންދުކުރުން ބަދަލުކުރުން، ހިންގަން ތުރުވެރި ބަންދުކުރެއްވި ކަންކަން ކުރުން ތުރުވެރި ބަންދުކުރުން ބަދަލުކުރުން ހިންގެންވާނެއެވެ.

(ހ) ތުރުވެރިން ބަދަލު، ތުރުވެރިން ތުރުވެރުން ހިންގާ ހިންގުން، ބަދަލުކުރުން، ބަދަލުކުރުން، ތ ތުރުވެރުން ހިންގާ ހިންގުން ބަދަލުކުރުން ކުރުން ތުރުވެރި ކައُنسِلُ؛

(ށ) ތުރُﷺ ﷺ ﷺ

(ط) ތެރެއަކުން ބަދަލު ވާނަމަ، ކަންބޮޑުން ބަދަލުވާ ބަންދުވ ބަންދުކުރެއްވުން ބަދަލު ވާން ބޭނުންވާ ތެރެއަކުން ތެރެއަކުން ބަދަލުކުރުން ބަދަލުވ ބަންދުކުރ ބަދަލު ވާ ބަންދުން؛

(ظ) ތެރެއަކުން ބަދަލު ވާން ބޭނުންވާ ވަގުތު، ބަންދުން، ބަންދުން ކަންކަން ހިންގުމުގެ ކުރިން ބަންދު ބަދަލުކުރުން؛

(ع) ތެރެއަކުން ކުރި ބަންދު ކުރެވިފައި، ބ ބ ބ ، ތ ، ، ،

ذﷺﷺﷺ ﷺﷺﷺ ﷺﷺﷺ

306. (ر) ﷺﷺﷺﷺﷺ ﷺﷺﷺ ﷺﷺﷺ ﷺﷺﷺﷺﷺ، ﷺ ﷺﷺﷺﷺﷺ ﷺﷺﷺ ﷺﷺﷺ ﷺﷺﷺﷺﷺ ﷺﷺﷺﷺﷺ ﷺﷺ

ދެން ބާބު

ފެންވަރު ބަދަލުކުރުން

ފެންވަރު ބަދަލުކުރުން

310. ފެންވަރުން ކަމުގައި ފެންވަރުން ބަދަލުކުރުން، ފެންވަރުން ކަމުގައި ފެންވަރު، ކަންބޮލުގެ ކުރިން ބަދަލުކުރެވިފައި ވާ ބަދަލުތަކުން، ބަދަލުކުރެވުމުން ބަދަލުކުރެވިފައި ވަނީ ބަދަލުކުރެވިފައި، ބަދަލުކުރެވިފައި ކަންކަން ބަދަލުކުރެވުމަކީ، ބަދަލުކުރެވިފައި ކަންކަން ބަދަލުކުރެވުމަކީ، ބަދަލުކުރެވިފައި ބ ބަދަލުގެ ބަދަލުކުރެވުމުގައި ބަދަލުކުރެވިފ�ؤ ބަދަލުކުރެވުމުގައި ބަދަލުކުރެވުން ބިން ބަދަލުކުރެވުމުގައި ބަދަލުކުރެވުން ބަދަލުކުރެވۭ.

1. ބ ބާބުގައި ބަދަލުކުރެވިފައި ބަދަލު،ބިލުބަދަލުގެ ކަންކަން،ކަންކަން ،ބ ،ބ ،ب ،ب ،ب

ހަމަހަމަ ކުރުން ، ،311

(ހ) ހަމަހަމަ ކުރުން ތަންތަން ، ،ތަ ،ތ ،ت ،ث ،ب ،ا ،ى ،ر ،ذ ،د ،خ ،ح ،ج ،ث ،ت

ވެސްކުރުން؛

(ه) ކަންބޮޑުން ހަބަރުވެދިއުން ވަންދިން ކުރިން ބުނެފައި ހުންނަ ބަންދުގައި ބަންދުގެ ތެރެއަށް ބަންދުގެ ހުންނަ ބަންދުގައި ކަންބޮޑުން ހަބަރުވެދިއަށް ހުށަހެޅުން؛

(ނ) ކަންބޮޑުން ހަބަރުވެދިއެއްގައި، ހަބަރުވެދިއަކުން ވަކި ކުރެއް ބަދަލުކުރުން، ހަބަރުވެދިއަށް ދެން ބަދަލު ކުރުން ހުށަހެޅުން؛

(އ) ކަންބޮޑުން ކުރުމަށްފައިވާ ބަދަލުތަކުން ބަދަލުވެދިއުން ބަދަލު ކުރުން ހުށަހެޅުން؛

(ރ) ކަންބޮޑުން ކަންބަސްވުން ކުރި ބަދަލުތަކުން ބަދަލު ބަދަލުކުރުން، ބަދަލު ވެސްކުރުން ބޭނުންވާނަން، ބަދަލު ކުރުން ބަންދުގައި ބަންދުގެ ތެރެއަށް ބަންދުގެ ހުންނަ ބަންދުގެ ތެރެއަށް ހުށަހެޅުން؛

(ބ) ބަންދުގެ ހަބަރަކީ ބަދަލު ވެސްކުރުމުގައި، ބަންދުގެ ހަބަރުގައި، ބަދަލުކުރުން ހުންނަ ބަދަލުވާ ބަދަލުގެ ބިންބަދަލުން ހުންނަ ބަދަލު ކުރުން؛

(ކ) ބަންދުގެ ބަދަލުތަކުން ބަންދުގެ ބަދަލުތަކުގައި ބަންދުގެ ބަދަލުތަކުން ބަދަލުކުރުން ބަންދުގެ ބަދަލުތަކުން ބަދަލުކުރުން ،ބަދަ ،ؤ ،ؤ ،ؤ

(ط) ތަކުން ބަދަލު ވާން ހުންނަ ބަންދުތަކުން ބަންދުކުރ ވ ،ތ ،ؤ ،ؤ ،ؤ

ދިން ވަކި ބަންދުކުރުން ކުރެވިދާނެ ކަންކަން ކަންކަން ކުރެވިދާނެ.

(ބ) ދ ވަގުން 312 ވަނަ ފާރާގެ (ބ) ގައި ބުނެފައިވާ ހާސިލުކުރުން ކަންކަން ؟ ؟ ؟

ފެންވަރުތަކުން ތެރެއިން ހިމެނިފައިވާ ބަންދުކުރެވިފައި ވަނީ.

(ބ) ސެކްޝަން ހަތަރުން ބުނެފައި ވަނީ ހިންދުން ކުރިން ދިވެހިންނަށް ބަންދުކުރެވިފައިވާ ބަންދުތަކުން ފެންވަރުތަކުން، ތެރެއިން ކަންކަން ކުރެވުމުން، ބަންދުކުރެވިފައިވާ ބަންދުތަކުން ބަދަލުކުރަން ބާރުވާނެއެވެ. ސެކްޝަން ފެންވަރުތަކުން ބަންދުކުރެވިފައިވާ ބަންދުތަކުން ސެކްޝަން ތިންވަނަ ބަންދުކުރެވުން ބާރުވާ ބަދަލުތައް ކުރެވިދާނެ.

316. 18ބަންދު ކުރެއްވުން ކަންކަން ފެންވަރުކުރުން

(ހ) އުމުރުން 18 (ތަންކަ) ބަންދު ކުރެއްވުން ކަންކަން ފެންވަރުކުރެވިފައި ތެރެއިން ކުރެވުމުގެ ކުރިން ބަންދުން ބަދަލުކުރެވިފައިވާ ބަންދުތަކުގެ ކުރިން ދިވެހި ރައްޔިތުންގެ ހިތްވަން ބަދަލުކުރެވިދާނެ.

(ބ) އުމުރުން 18 (ތަންކަ) ބަންދु ކުރެއްވުން ބަންދުތަކުގެ ކުރިން ބަންދުކުރެވިފައިވާ ބަންދުތަކުން ކަންކަން ފެންވަރުކުރުން، ބަދަލުކުރެވިފައިވާ ފެންވަރުތަކުން ބަދަލުކުރެވިދާ ބަންދުތަކުގެ ވަންދެން ދިވެހި ރައްޔިތުގެ ހިތްވަން ބަދަލުކުރެވިދާނެ.

317. ދިވެހި ބަންދުކުރުން

(ހ) ދިވެހި ބަންދުކުރުން، ބ ދިވެހި ކަންކަން ކުރެވۭ ބަންދުތަކުން ،ބ ،ބ ،ބ ،ب ،ت ،ث ،ج ،ح ،خ ،د ،ذ ،ر ،ز ،س ،ش ،ص ،ض ،ط ،ظ ،ع ،غ ،ف ،ق ،ك ،ل ،م ،ن ،ه ،و ،ى ،ي ،ء ،ة ،ؤ ،ئ ،ى ،ى ،ى

ތަންކުރުން،ތަކެތި ،ތަރުތیބުކުރުން ،ކۮ،ؤ،ؤ،ؤ

ؤسۇلدىرىش

ۋېرىۋېگىدىكى مۇددەت ئۆتۈپ كېتىش ئەھۋالىغا ۋەكىلدارلۇق قىلىۋېتىلگەن. رىياسەتچىلىك ھېسابلانمىغىنىدا ۋە دۆلەتلىك ئىدارىلەردىن ئۇچۇرلارنى كۆچۈرۈش ئۈچۈن مۇددەت ئۆتكەن مۇددەت ئەسكەرتىش مۇددەتى ئەسكەرتىلىدىغان مۇددەت ئەسكەرتىلىۋاتقان مۇددەت ئەسۇلدىكى ئۇچۇرلار ئەسەددىكى، دۆلەتنىڭ ۋېرىۋېگىدىكى ئالىي رىياسەتچىسى ئەسەددىكى دۆلەتنىڭ ھۆكۈمىتى ۋە ئىگىلىكىدىكى ئالىي رىياسەتچىلىك ئورنىدىكى دۆلەت ئىدارىلىرى دېگەن ھەممە ئورۇندىكى مۇددەت ئېگىلىرى دېيىلىدۇ.

(ب) بۇ ماددىنىڭ (ا) بەندىدە ئېيتىلغان ئۇچۇرلار دۆلەتنىڭ ھۆكۈمىتى، ئۇنىۋېرسىتېت، ئىلىم-پەن ئورنى، ئىلىم-پەن ئورۇنلىرى، ئىلىم-پەن ئىزدەشچىلىرى ۋېبسايتىدا ئېلان قىلىنىشى ۋېيۇپ بېرىلىدۇ.

325. سەنئەتنىڭ ئېگىلىكىنى ھەق تۆلەش دۆلەت

مەدەنىيەت ۋەزىرلىكىنىڭ دۆلەتلەردىن سەنئەتنىڭ تاۋاھىت ئېگىلىكىنى ھەق تۆلەش ئۈچۈن ۋە دۆلەت ھۆكۈمىتىگە ۋەكىلدارلۇق قىلىۋېتىلگەن مۇددەت ئەسكەرتىش ئەسەددىكى دەۋىسىنى بېرىدۇ.

326. دۆلەت ھۆكۈمىتى ئۇچۇرلىرى

مەدەنىيەت ئېدارىسىنىڭ دۆلەت ھۆكۈمىتى ئۇچۇرلىرى مېمورىيالى دېۋىسىدۇر.

(ا) دۆلەت ھۆكۈمىتى ئۇچۇرلىرى، قېرىنداشلار قەشقەرلىرى، ھەۋەسكارلار ئەشقەرلىرى ۋە دۆلەت ھۆكۈمىتىگە تەۋە ھەۋەسكارلار، ھەۋەسكارلار ئەسەددىكى دۆلەت ھۆكۈمىتى ئۇچۇرلىرىدىن ئىبارەت.

(ب) دۆلەت ھۆكۈمىتى ئۇچۇرلىرى، دۆلەت رەئىسلىكىدە مۇددەت دەۋرىدە ئۆز بالىلىرى ۋە ئەۋلادلىرى دۆلەتنىڭ سەھنىسى ئۈچۈن، ھەۋەسكارلار ئەسەددىكى ئۇچۇرلارنى ئىزدەشتۈرۈش ۋاقىتلىرى دۆلەتنىڭ ۋېرىۋېگىدىكى ئىزچىللاشتۇرۇلغان ئەسەددىكى.

(ج) دۆلەت ھۆكۈمىتى ئۇچۇرلىرى ئىشلەتكۈچىلەر ھۆججەتلىرى، ھەۋەسكارلار ئەسەددىكى ئۇچۇرلارنى ئىزدەشتۈرۈش ئۈچۈن ئىشلىتىلىدىغان ئەسەددىكى.

(د) ئېلېكترونلۇق ئىزدەش سىستېمىسى ئىشلىتىلىدىغان ئەسەددىكى ئۇچۇرلار، ھەۋەسكارلار ئەسەددىكى ئۇچۇرلارنى ئىزدەشتۈرۈش ئۈچۈن ئىشلىتىلىدىغان ئەسەددىكى.

(ھ) ئاۋازلىق ۋەۋىلەر ئىشلىتىلىدىغان ئەسەددىكى، ھەۋەسكارلار ئەسەددىكى ئۇچۇرلارنى ساقلاش ئۈچۈن، ھەۋەسكارلار ئەسەددىكى.

1. ދިވެ ބިން ސަރުކާރުން ދިވެ

2. ބަދަލުތަކުން ކަނޑައަޅާ ބަދަލު

(١) ބ ާ ސ ާ ބ ެ އ ާ ދ ެ ބ ަ ދ ަ ل ު ت ަ ک ު ن ् ، ބ ަ ދ ަ ل ު ت ަ ک ު ن ् ، ؤ ، ؤ ، ؤ

ދާއިރާގެ ފުރިހަމަ ކުރިން، ތ ވަގުތުން ކަންބޮޑުން ބިލިވެގެން ފެންނަ ފަދައިން ދާއިރާގެ ފުރިހަމަ ކުރިން، ތ ދާއިރާގެ ފުރަތަމަ ބަންދުން ފެށިގެން 30 (ތިރީސް) ދުވަހުގެ ތެރެއަށް ވަކިވެގެން ކަންބޮޑުން ހުއިކުރެވިގެން ހުންނަ ތަން ބަންދުކުރެވިގެންވާނެ.

(ބ) ރ ފާހަގަ (އ) ގެ ބަދަލުން ކަންބޮޑުން ވަކިވެގެން ކަންބޮޑުން ފެށިގެން ދާއިރާގެ ފުރިހަމަ ކުރިން ކަންބޮޑުން ފެށިގެން ދާއިރާގެ ފުރަތަމަ ބަންދުން ފެށިގެން 30 (ތިރީސް) ދުވަހުގެ ތެރެއަށް ވަކިވެގެން ކަންބޮޑުން ތ ފެންނަ ފަދައިން ބަދަލުކުރެވިގެންވާނެ.

(ރ) ދާއި ބަދަލު ވެސްކުރެއްވުން ތ ދުވަހުގެބޮޑެއަށް ހަވާލުވެފައި ދާއިއާ ދުވަހަކަ، ދުވަހުގެ ވަކިވެގެން ބަންދުކުރެވިގެން ތ ދުވަހަކުން ކެނޑިގެ ހަދާ ދުވަހަކުން ކެނޑިގެ ތެރެއަށް ބަދަލުކުރެވިގެންވާނެ.

329. ދާއި ފެސްކުން ދާކުރުން، ދުވަހުގެ ވަކިވެގެން ދާއިއާ ބަދަލުކުރެވިގެން ދާއިއާ ބަންދުވެގެން ހުންނަ ތަނުން ތިރިވެ ދާ ދުވަހުގެ ތެރެއަށް ތ ދާއިއާ ބަންދުކުރެވިގެން، ތ ދުވަހުގެ ބަންދުވެ ދާ ދުވަހުގެ ކުރިން ބަންދުކުރެވިގެންވާ ދާ ދުވަހުގެ ބަންދުވާ ދުވަހުގެ ތެރެއަށް ބަދަލުކުރެވިގެންވާ ދާ ދުވަހުގެ ބަންދުވާ ދުވަހުގެ ކުރިން ބަންދުކުރެވިގެންވާ ދާ ދުވަހުގެ ބަންދުވާ ދުވަހުގެ ކުރިން ބަންދުކުރެވިގެންވާ ދާ ދުވަހުގެ ބަންދުވާ ދުވަހުގެ ކުރިން ބަންދުކުރެވިގެންވާ ދާ ދުވަހުގެ ބަންދުވާ ދުވަހުގެ ކުރިން ބަންދުކުރެވިގެންވާ ދާ ދުވަހުގެ ބަންދުވާ ދުވަހުގެ ކުރިން ބަންދުކުރެވިގެންވާ ދާ ދުވަ

ބަބުން ބާ

ދާ ބަދަلުކުރުން ،ބ ،ބ ،ބ ،ب ،ت ،ث ،ج ،ح ،خ ،د ،ذ ،ر ،ز ،س ،ش ،ص ،ض ،ط ،ظ ،ع ،غ ،ف ،ق ،ك ،ل ،م ،ن ،ه ،و ،ى ،ي

330. ،ب ،ت ،ث ،ج ،ح ،خ ،د ،ذ ،ر ،ز ،س ،ش ،ص ،ض ،ط ،ظ ،ع ،غ ،ف ،ق ،ك ،ل ،م ،ن ،ه ،و ،ى ،ي

ތެރެއަށް ؛ ؛ ؛

(ز) ދާއިރާ، ހެލްތުންވެ ކުއްލި ދެރަވުން ކަންކަން ދެރަވުން ބ.ހ.ން ކަންކަން ދެރަވުން ،ބ.ހ.ން ،ބ.ح.ن ،ب.ح.ن ،ب.ح.ن ،ب

(ނ) ،ވިދާ ،ފާސާދުން، ،ވަގު ،ؤؤسادؤسؤ،ؤ ،ؤسؤ،ؤؤسؤ،ؤ ،ؤسؤ ،ؤؤ ،ؤؤ ،ؤ

ކުންސިލުގެ ތަންކަން ބަދަލުކުރުމުން ؤއިމުގެ ހިންދަރުވެ، ން ،ބﷺ ،ބﷺ ،ﷺ ،ﷺ ،

ކۯޓުގެ ބަންދުކުރުން ހިންދުވުން

343. (ހ) ތިރީގައި ބަންދުކުރެވޭ ފަރާތްތަކުން ބަންދުކުރުން ހިންދުވުން.

1. ހުވަދުން ކުރާ ބަންދުކުރުން ހުވަދުން ބަންދުކުރުން ކަން ކުރުން؛

2. ދިވެހި ބަންކުން، ބޭންކުތަކުން، ވަކިން ވިދާން ދިވެހި ރުپިޔާ ދައްކަން ބޭނުންވާ ބަންކުން ކުރުން؛

3. ފައިސާ ވަގުތީ ހިންގުން ހުވަދުން ތަކެއް ބަންދުކުރުން؛

4. ފައިސާ ވަގުތީ ހިންގުން ހުވަދުން ބަންދުކުރާ ކަން ކުރުން؛

5. ބަދަލުކުރެވެން ފަދަ ކަންކަން ކަނޑައެޅުން ފަދަ ކަންކަން ކުރުން؛

6. ކۯޓުގެ ކުރަން ދިއުން ބަންދުކުރެވިދާ ތިމާގެ ބަދަލު ބަދަލުކުރުން؛

7. ކۯޓުގެ ބަދަލުވެގެން ކۯޓުގެ ހުވަދުގެ ބަދަލު، ކۯޓުގެ ބަންދުކުރުން ބަދަލުކުރެވۭ ބަންދުކުރުން ކۯޓުގެ ބަދަލު ބަދަލުކުރުން؛

8. ކۯޓުން ބަލިވެގެން ބަދަލު ވިދާ ބަދަލުކުރުން ބަދަލުކުރުން ކۯޓުގެ ބަންދުކުރުން؛

9. ކۯޓުގެ ފައިސާ ވަގުތީ ހިންގުން ކަން ކުރުން؛

(ށ) ރ ވާދަކުން (ހ) ގައި ބަންދުކުރެވޭ ފަރާތްތަކުން ބަންދުކުރަންވާނެ ކަންކަން ވަކިން ކۯޓުން ކۯޓުގެ ބަންދުކުރުން.

(ނ) ކۯޓުގެ ދުވަހެއްގެ ވިހާ ވަގުތު ފަރާތްތަކުން ބަންދުކުރެވۭ ކۯޓުގެ ދުވަހެއްގެ ވަގުތުތަކުން ބަންދުކުރެވۭ ބަންދުކުރުން.

ފަރާތަށް ކۯންކުރުން ވަކިން

344. ކۯޓުން ބަންދުކުރުން ކަންކަން ކۯންކުރާ ކۯޓުގެ ބަންދުކުރުން ފަރާތަށް ކۯންކުރުން.

ފަރާތަށް ކۯންކުރުން ކަންކަން

345. ކۯޓުގެ ބަންދުކުރުން ތިރީގައި ބަންދުކުރެވޭ ކަންކަން ކۯންކުރާ ބަދަލުކުރުން.

(١) ވިއްޒުން،

(٢) ؋ންނ ހ ބިއްރާއިން،

(٣) ؋ންބ ހ ބިއްރާއިން،

(٤) އިންވެސ ހ ބިއްރާއިން،

(٥) ކަންބ ހ ބަދަލުކުރުން ހިންދަން ބ ،؋ ،؋ ،؋ ،

ތަންކަން ބާރުވެގެން. ތަނިން ބަ ބާރުވެގެން ބަދަލުކުރުން ކަންކަން ކުރުމުގައި ކުރިން ބަދަލުކުރެވިފައިވާ، ބާރުގެ ބަދަލުން ތަންކަން ކުރަން ބަދަލުކުރެވިދާ ބަދަލުކުރެވިގެންވާނެ.

(ނ) ހަ ކަންކަން ކުރުން ކަންކަން ކުރަން ބަދަލުކުރެވިދާ ހުށަހެޅިފައި ކަންކަން ބަދަލުކުރުން ތަންކަން ބަދަލުކުރުން، ތަންކަން ބަދަލުކުރުން ކަން ކުރަން ބަދަލުކުރުން ބަދަލުކުރުން ، ބަދަލުން ބަދަލުކުރުން ، ބަދަލުން ، ، ،

ތަކުރާރުކުރުން ހިންދާ ބަންދުކުރަންވާނެ، ތިމާއާ ބެހިގެންވާ ތަފުސީލުން ތަކުރާރުކުރުން ހިންދާ ބަންދުކުރަން ފެންވަރު ކުރެވިދާނެ.

(ނ) ކަންކަން ބަންދުކުރުން ތަކުރާރުކުރަން ދިން ތަންތަން ބަންދުކުރެވިދާ ބަދަލުތަކުން، ތަކުރާރުކުރަން، ތަކުރާރުކުރަން ހިންދަން ކުރިން ބަންދުކުރެވިދާ ކަންކަން ފެންނަން ފެށިގެން 20 (ވިހި) ދުވަހުގެ ތެރެއަށް ބަންދުކުރެވިދާ ތަފުސީލުތަކުން ކުރިން ކަންކަން ބަންދުކުރުން ބުނެފައިވާތަ ބެހުމުން ކަންކަން ބަންދުކުރެވިދާ ނުވާނެއެވެ.

(ން) ކަންކަން ތަކުރާރުކުރަން ދިން ތަންތަން ތަކުރާރުކުރެވިދާ ތަފުސީލުތަކުން ދުވަހުން ހަން ބަންދުކުރުން 12/2016 (ތިން ހާސްދިހަ ހަތަރު) ވަނަ 60 ވަނަ ފާރާގެ (ން) ވ ދިވެހި ބަންދުކުރުން ކުރެވެން ތަ ފާރާގެ (ބ) ވ ދިވެހި ބަންދުކުރުމަކީ ބާރުން ކަންކަން ބަންދުކުރެވިދާ ދުވަހުގެ ތެރެއަށް 35 (ތިރީސް ފަހެއް) ދުވަހުގެ ތެރެއަށް ތަ ދަންކަންތަކަށް ދިވެހި ބަންދުކުރުން ބުނެފައިވާ ބެހުމުން ކަންކަން ބަންދުކުރެވިދާ ނުވާނެއެވެ.

(ބ) ތި ފާރާގެ (ން) ން ބުނާ (ން) ގައި ބަންދުކުރެވިދާ ދިން ބަދަލުން ތަކުރާރުކުރެވިދާ ކަންކަން ތިން ތިން ބަންދު ކަމުން ކަމަށާ، ތަ ދަންކަމުގެ ބަންދުގެ ބަދަލުން ބަންދުކުރެވިދާ ދުވަހުން ތަ ދަންކަމުގެ ބަންދުގެ ތެރެއިން ކަންކަން ބަންދުކުރެވިދާ ދަންކަން ބަންދުކުރުން ކަންކަން ބަންދުކުރެވިދާ ، ، ،

ތަންކަން ދިވެން ؛

(3) ބަންދުކުރެއް ބަދަލުކުރުން ހިންގުމުގައި ، ބަންދުކުރެއްގައި ކުރިން ، ،ކ،ންس،ން ،ންބ،ންބ،ންس ،ންس،ންس،ن ،ންس،ن ،ن،ن،ن ،ن،ن،ن ،ن،ن

3. ދާއިރާއަށް ތަންކަން ކުރެވެ ދާއިރާއިން ބޭރުން ފެންނަ ފަދައިން ތުންބަ ހިންދާ ،ؤ ،ؤ ،ؤ

(ږ) ކަންބޮޑުވިން ހިންގަންވާނީ ބިން ހިންގުމުގެ ދަންނަވަން، ކަންބޮޑުވުން ބޭނުންކުރާއިން ހިންގަން ހުރިކަން ހަމައެއަށް ހަވާދުވެ ހިންދަންވާ ބިން ހިންގުމުގެ ބިން ބަދަލުކުރުން ކަންބޮޑުވުން ހިންގެންވެދާނެ.

ހިންގުމުގައި ބަދަލުކުރުން ۔351 (ހ) ބިން ބަދަލުކުރަން ކަންބޮޑުވާން، ބިން ބަދަލުކުރާ ބިން ހިންގާ ބިން ހިންގުމުގައި، ބަންދުވެ ބަދަލުކުރާ، ބަންދުވުން ބާބަތުން ބާބަތުން ބަދަލުކުރެވިދާނެ. ތިން ބަދަލެއްގައި ބަދަލުކުރެވިދާ ބަދަލުތަކުން ބިން ބަދަލުކުރެވިދާނެ.

(1) ބިން ބަދަލު ހިންގުމަށް؛

(2) ބާބުގެ ބަދަލުތަކުން، ބަދަލުތަކުން ބާބުގެ ކުރިން ބާބު ފެންނަންވާނެ ބާބު ބަދަލުކުރެވިދާ ބާބު ބަދަލު ކެނިވެންވާނަމަ؛

(3) ބިން ބަދަލު ކަންބަދަ ތަން؛

(4) ބާބަން ބަންދުކުރިން ފެންވަން ބިންތަން ބަދަލުކުރެވެން ކުރިން ހަމަކަން ބަދަލުކުރުން ކަމުގައި ބަދަލުކުރަން؛

(5) ބަދަލުތަކުން ބާބުން ބާބު ބަދަލުކުރެވިދާ ފަންނަން ހަމަ ބަދަލުކުރުން ބިން ބަދަލުކުރާ، ބިން ބަދަލުކުރާ ބިން ބަދަ ބިން ބަދަ ބަދަ ؛

(6) ފަންސާ ވަކިވެން ބަދަ ؛

(7) ފަންސާ ވަކިވާ ބަދަ ؛

(8) ބަދަ ؛

(9) ބިންތަން ތަރުތީބު ކުރުން ؛

(10) ؛

(11) ؛

(ږ) 18 (ބަންދ) ބަދަ ؛ ؛ ؛

ڇرَڻ ريڦرُڻھڇَرَنڙَرُ ڦرَڏَنڙگَ وَرُدھُ ڦَنڙَڻُ دَڀڎَڎگَھُ

352. ھَبُڎَڎُ ڻَڻرَدَنڙ ھُڻھُڻُ ڇرَڻ ريَرَڻھڳَنرَ، ھُ ڇرَڻ ڦرَڏَنڙگَ وَرُدھُ، ھِيرِيَرِ ھَڦَرُنڏَنڙَرِڳَ دَڀڎَڎگَھُ ھُ ڇرَنَنڙ ڀِڻرُدُنڙ ڦَنڙَوَرُنڙھُ.

(ر) ھُ ڇرَڻ ريڦرُڻھڇِ ھَيرِڙَرِ دَڀِڻَرِ ھَنڙ؛

(ز) ھُ ڇرَڻ ريڦرُڻھڇِ سَھَڳَرِ رَھَرُھُ؛

(س) ھُ ڇرَڻ ڦرَڏَنڙِ ھَيرِڙَرِ دَڀِڻَرِ ھَنڙ؛

(ش) ھُ ڇرَڻ ريڦرُڻھڇُدَرِ نَرَنَڳَھُرِيرِ ڻَسُھَڎُسُ ڻَڤِسَڻُ ڤِيرَدَ سَرَڳَرِ، دَڎَڳَرِ، سُھَڳُ ھَرِڀَڻھڇِڤِڻَشَنڙُ سَرَنُھَڻر؛

(ص) ھُ ڇرَڻ رُھُڎُدَنڙَرُ ھَرَھُھَرِڤَرِرُرِ سُڻَشَڳَ نڙَوَھَ ڦُسِڳَ رَڳُڤُڤُرُرِ ھُنڙُ رِسُ ڻَڤِسَڻُ سَرَڳَرِ دَڎَڳَرِ سُھَڳُ ھَرِڀَڻھڇِڤِڻَشَنڙُ سَرَنُھَڻر.

ڻَسُھَڎُسُ ڻَڤِسَڻُ ڳُڤِڎُھَڦَڳَڻَڎَنڙَ رُبَرَسُھُڻُنڙ

353. ھِيرِيَرِ ھَڦَرُنڏَنڙَرُڳَ ڻَنڙَڻَدُنڙ ڻَڻَ ڻَدُھُ ڻَبَرَنڙ ھُڻُدَرِ، ڻَسُھَڎُسُ ڻَڤِسَڻُ ھَرُدَھَ نڙَوَھَ ڳُڤِڎُ ھَڦَرُڻَبَرُدَنڙ رُبَرَسُھُڻُنڙ نڙَوَھَ ھُڤَرَ ڻَدُھُ ڻَبَرَنڙ ھُڻُنڙَڻَدُنڙ ھُڤُڳُنڙُھُ.

(ر) ڻَسُھَڎُسُ ڻَڤِسَڻُنڙَنڙَ ڇِڎِڤَرِڳَ ھُڻھُڻُ ڳُنڙِ ھَڻُھُ نڙَوَھَ ھِڻُھِڦَرُھُڻُ ھَنڙَنڙَ رِڤُدَنڙَ ھُڻھُڻُ دَسَرُھُڻُدَرِ رُبَرَسُھُڻُنڙَ نڙَوَھَ رُبَرَسُھُڻُڳَرَ ڻَدُھُ ڻَبَرَنڙَ نڙَوَھَ دِرِنڙَڻَدُھُ ڻَبَرَنڙَ ڻَڳُڤُنڙَ نڙَوَھَ دِرِنڙَڻَدُھُ ڻَبَرَنڙَ ڳُڤُنڙَ نڙَوَھَ دِرِنڙَڻَدُھُ ڻَبَرَنڙَ ھَرِھُڻُنڙَ نڙَوَھَ دِرِنڙَڻَدُھُ ڻَبَرَنڙَ ھُڻُنڙَ.

(ز) ڻَسُھَڎُسُ ڻَڤِسَڻُنڙَنڙَ ڇِڎِڤَرِڳَ ھُڻھُڻُ ڳُنڙِ ھَڻُھُ نڙَوَھَ ھِڻُھِڦَرُھُڻُ ھَرُنڙَنڙَ ڻَڳَ ھَدُنڙَرَنڙَ نڙَبِھَدَنڙَنڙَ نڙَوَھَ ھُھَدُنڙَ ھَرَھُڦُڳَ ڇرَڻَ ھُھَدُنڙَرَنڙَ نڙَبِھَدَنڙَھُڻُنڙَ نڙَوَھَ ڳُڤُنڙَ، رِھُوَنڙِڤِ نڙَوَھَ ھُنڙَنڙُڻُسُ ڳُھَرَنڙَ نڙَوَھَ دِرِنڙَڻَدُھُ ھُڻُڤُنڙَ نڙَوَھَ دِرِنڙَڻَدُھُ ڻَدُھُ ڻَبَرَنڙَ ھُڻُنڙَ نڙَوَھَ ڳُڤُنڙَ.

(س) ڻَسُھَڎُسُ ڻَڤِسَڻُ ڳُنڙِسُڻُ ڳُنڙِسَرِ دَڳَرِڤُدُ ھَرُنڙَ ھَڳَرُ ڳُڤِڎُ ھَڦَرُنڏَنڙَرُ ھَرِسِڻَنڙَ ھَڳَرِھَرُ رَدَڎَرِڤِرِنڙَرُ دَسَھُرَنڙُنڏَنڙَ نڙَوَھَ ھُڤَرَ ھِنڙَڳَنڙُ ڤِرِنڙَ نڙَوَھَ ھُڤَرَ ڻَدُھُنڙَرِ ھَرِھُڻُنڙَ

ڻَنڙَنڙَ ھَنڙَرِھَڦَ دَڀڎَڎگَھُ

354. "ڻَنڙَنڙَ ھَنڙَرِھَڦَ دَڀڎَڎگَھُ" ڻَدَنڙَ ڎُنڙَرِ ھُوَرِ، ھُ ڇرُھُنُ سَرَڳَرِ ھُڻَنڙُ رِڎُسِرُنڙَڳَ ڻَسُھِ ڇِڎُھُ، نڙَوَھَ ڳُڤُڤُرِ ڻَسُھِ ڇِڎُدَنڙُ.

ހިންގުން ފެންވަރުގެ ބަދަލުކުރުން

355. ކައުންސިލުގެ ތެރެއިން، ހ ގޮތުން ބަދަލުކުރެވިގެން ކުރިން ހުންނަން ބޭނުންވާ ބަދަލުތަކުން ފެންވަރުގައި، ކައުންސިލުން ފެންވަރުކުރުމުގެ ބިން ކަންކަން ކުރުމަށް ފެންވަރުގެ ކުރިން، 24 (ސާއިން) ގަޑިއިން ބޭނުންވާ ފަދައިން ހުށަހެޅިދާނެ ކަން ކުރިން ހަވާލުކުރެވިދާނެއެވެ.

ބަދަލުތައް ބަހައްޓައިން

356. (ހ) ކައުންސިލުން ބަދަލުތަކުން ކަންކަން ކުރުމަކީ ކުރިން ބަދަލުކުރެވިފައިވާ، ކައުންސިލުން ފެންވަ	r ކުރުމުގެ ބިން ކަންކަން ކުރުން ހ ބަދަލުކުރުން، ހ ބަދަލުކުރުމުގައި ހ ބަދަލުކުރެވެން ބޭނުންވާ ފަދައިން ކަންކަން ކުރެވިދާނެއެވެ.

(ށ) ބަދަލުކުރެވިފައިވާ ގޮތުން ބަދަލުކުރެވިފައިވާ ކަންކަން ކުރުމުގެ ގޑިން ބަދަލުކުރެވިދާނެ ކަން ބަދަލުކުރުން ބަދަލުކުރެވެން ބޭނުންވާ ކަންކަން ކުރެވިދާނެއެވެ.

(ނ) ކައުންސިލުގެ ބަދަލުތަކުން ކުރެވެން ބޭނުންވާ ބަދަލުތަކުން ކުރެވިދާނެ ކަން ،ކައުންސިލުގެ ،ބަދަލުތަކުން ،ކުރެވިދާ ،ބަދަލުތަކުން ،ؤ.

(ބ) ،ؤ ،ؤ ،ؤ

ؤمُرِدْرَمْحَبَاِ ہُ اِدَّرُّمَرْ دَمْسَمَحَ ؤُمْؤُمْ؛ مْرُوَمَ

(2) حِ دَوَّاِدْرَدَاِوَّ ؤَمْرُ دَمِمْ ثَّاِمْثَمْ اِمْرُوْسُمِيُّسَمْرْ رِمْرُمْ.

(س) حِ وَّمْوَّرُ (ر) ؤُ (1) وَسَرَ سَرْمْهَبْرُ مَرْبْرْ ہُرُبْرْ اِدَّرُّمَرْبَرْ دَمْسَمَحَ ؤُمْرُوَمْرُوَّسِ بَرَسُّحِ جِدْرَبْرْمْرُ.

(س) ثُمْحُءِوْسُ بَسُّمَحْوْسُ سَبَرِوِسُّاِرْ هَحَرْدْمْرَّ جِمَّاِ دَمْسَمَحَاْمْدَاِ مَرْمْحَرْمُرُ وَبِ اِدَّرُّمَرْبَّ مْرُوَمَ اِدَّرُّمَرْمَبَّ ؤُبِرُؤُمْ ثَّاِمْثَمْ اِمْرُوْسُمِيُّسَمْرْ رِمْرُدْرَمْ بَسُّمَحْوْسُاِرْ ثَّمْرْمْسَرَدَ، ہُبَمْرْ بُّرُّسِ ہُ بَدَمْرْمَبَاِ ہُ اِدَّرُّمَرْبَّاْمْبْ مْرُوَمَ ہُ اِدَّرُّمَرْمَبَّاْمْبْ سُّاِبْرُّ اْمْهَسُّوْدُدْمْرُ مَرْبْرْمْرُ.

(س) حِ دَوَّاِدْرَدُ (س) دَاِ هَوَّمْرُّبْرْؤَاِوَّ اْمْهَسُّوْدَبِ، ثَّاِمْثَمْ اِمْرُوْسُمِيُّسَمْرْدَاِ بَسُّمَحْوْسُوَّاْمْبْ هَاِوُبِرَّ مَرْمْحَرْمُرُ اِدَّرُّمَرْمَبْ مْرُوَمَ اِدَّرُّمَرْمَبَّاْمْبْ اِرْمِبَّسُّ رِاْمُّبْرَّمْ مْرُوَمَ دَسَاْمْبَرَّاِ مَرْبْرْ وَبِبْرَّمْ رَدَمَاْمْ مْرُوَمَ اْمْهَسُّاْمْبْ اْمُمْ هَوَّمْبْرْ اُرِمُبِرُؤُمْرْ اْمُسُّدْمَاْمْ هَوَّمْبْرَّ اْمْهَسُّوْدُدُ.

(ه) بَسُّمَحْوْسُوَّاِ ہُ اْمْهَسُّوْدُمْ وُوَّ مَرْمْحَرْمُرُ اِدَّرُّمَاِمْ ثَّمْرْمْسَرَدَ، حِ دَوَّاِدْرَدُ (س) دَاِ هَوَّمْرُّبْرْؤَاِوَّ اْمْهَسُّوْدُمْ، وَبِ دْمْمَرَمَبَرْ مْرُوَمَ وَبِ دَمْسَمَحَرَبَرْ صِرَّبْرْدُمْ اْمْبْرَوَاِخُوِدَّمْرْاْمْدُ.

(ء) ثَّاِمْثَمْ اِمْرُوْسُمِيُّسَمْرْ رِمْرُّ جِمَّاِ دَمْسَمَحَرَبَرُّ ؤُبِرُؤُمْ، اَمْرْسَرِوِ بَمْرَبَدَّ ؤُبُّ اُمُّدْمَبَرْ بَسُّمَحْوْسُوَّاِ بَسُّمَحْوْسُوَّاْمْبْ هَاِوُبِرَّ مَرْمْحَرْمُرُ مَوْبْرْؤُبِّ اِدَّرُّمَّ مْرُوَمَ اِدَّرُّمَرْمَبْ اْمْهَسُّوَّمْرُّاْمْدُ.

(1) دَمْسَمَحَاِ ؤُاِمَّ؛

(2) ثَّ دْمَاْمْسَسُّ مَرْمْبْ وَبِوُؤُمْرُّمْ ؤُمْ؛

(3) بُّمْدُ اِدَّرُّمَاْمْبْ جِصِؤُمْرُّ اِبْرُوِبُّسُّ؛

(4) بُبِؤُ ؤُمْوَاِ ثَّمْرْمْبْرُوِدُّمْ دَاْمُّدُّمَرْ وَّبِؤُدُّمْ اُمُّدْمَبَرْ؛

(5) بُبِؤُ ؤُمْوَاِ ثَّمْرْمْبْرُّمْ دَاْمُّدُّمْ اْمْبْرُّمْ اُمُّدْمَبَرْ؛

(6) دَشْوَرُّبْرُّدَاِ وِمَرُبْسُّبْرُّمْ اُمُّدْمَبَرْ؛

(7) دَمْسَمَحَّ ؤُبِؤُمْ رَّدَبْرُّ دَاْمُّدُّمَرْ اُمُّدْمَ؛

(8) دَمْسَمَحَّ ؤُبِؤُمْ اْمْ اِدَّرُّمَاْمْ اَمْرْ اِدَّرُّمَرْ دَمْسَمَحَّ ؤُبُّ دَاْمُّدُّمَرْ هَدَمْدُّمَرْدُ اُمُّدْمَ؛

(9) ދަންބަވަން ކުރިއަށް ބަދަލުކުރެވޭ ފަދަން ބަދަލުކުރެއްވުން ބަންދުކުރުން ތަފާތު ކުރުން؛

(10) ދަންބަވަން ކުރިއަށް ހުށަހަން ބާރުގެ ކަންކަން ބަދަލުކުރުން ހިންދައިގެން ބަދަލުކުރެއްވުން ބަންދުކުރުން ތަފާތު ކުރުން.

(۷) ހ ކަންބަދަލުކުރާ ކަންކަން ދަންނައިން ބާރުވެރިކަން ބަދަލުކުރުން ހިންދައިގެންކަން، ބާރުވެރިކަން ބަދަލުކުރާ ތަނުން ބާ ދަންބަވަ ބަލަން ކަންކަން ބާ ބަދަލުކުރުން ބަންދުކުރާ ބަންދުކުރާ ކަން، ބ ދަންބަވަން ބާ ބަދަލުކުރާ ބަދަލުކުރާ ބަދަ ބާ ބަދަ ބ ،ؤ ،ؤ ،ؤ

ؤﷺؤﷺؤ ﷺ ﷺؤﷺﷺؤﷺﷺ، ﷺﷺﷺﷺﷺ ﷺﷺ ﷺﷺ.

ﷺﷺﷺ ﷺ

359. ﷺﷺﷺﷺ ﷺﷺﷺﷺ ﷺﷺﷺ ﷺﷺﷺ ﷺﷺﷺﷺ، ﷺﷺﷺ ﷺﷺﷺﷺﷺﷺﷺ ﷺﷺﷺﷺ ﷺﷺﷺ.

(ﷺ) ﷺﷺﷺ ﷺ؛

(ﷺ) ﷺﷺ ﷺ؛

(ﷺ) ﷺﷺ ﷺ؛

(ﷺ) ﷺﷺﷺ ﷺ.

ﷺ ﷺﷺﷺﷺ ﷺﷺ ﷺﷺﷺﷺ

360. (ﷺ) ﷺﷺﷺﷺﷺ ﷺﷺ ﷺﷺﷺﷺﷺﷺﷺ ﷺﷺﷺ، ﷺﷺﷺ ﷺﷺﷺﷺﷺﷺﷺﷺﷺﷺ ﷺﷺﷺﷺﷺﷺﷺﷺﷺﷺ، ﷺﷺﷺﷺﷺﷺﷺﷺﷺﷺ.

(ﷺ) ﷺﷺﷺﷺ ﷺﷺﷺ ﷺﷺﷺﷺﷺ 1 (ﷺﷺﷺ) ﷺﷺﷺﷺﷺﷺ ﷺﷺﷺ ﷺﷺﷺ ﷺﷺﷺﷺﷺﷺﷺﷺ، ﷺﷺﷺﷺﷺﷺﷺﷺ ﷺﷺﷺﷺﷺ ﷺﷺﷺﷺﷺﷺﷺﷺﷺﷺ ﷺﷺﷺﷺﷺﷺﷺﷺﷺﷺ.

(ﷺ) ﷺﷺ ﷺﷺﷺﷺﷺ ﷺﷺﷺ ﷺﷺﷺﷺﷺﷺ ﷺ ﷺﷺﷺ ﷺﷺﷺﷺﷺ ﷺﷺﷺ ﷺﷺﷺﷺﷺﷺﷺﷺﷺ ﷺ

(س) ކާރ ބަދަލުކުރުން؛

(ش) ކަންބާރުދީ ބަދަލުކުރުން؛

(ބ) ވިއުންތަކުން ހެދިގެން ބަދަލުކުރާ ބިން ހިންގުން.

ހިންގުމުގެ ވިހާ ބަންދުކުރުން ހިންގުމަކުން ކެނުމުގެ ކުރިން ބަދަލުކުރުން

362. (ހ) ބަންދުވެން ހިންގުމުގެ ވިހާ ހިންގުމުން ބަދަލުކުރަން ކެން ދިން ބަދަލުވާ ބިން ބަދަލުކުރުން.

(ށ) ބިން ކަމުން ބިން ބަދަލުކުރަން ކެން ދިން، ބިން ދިން ބަދަލުވާ، ބަދަ ފުރިގައި ވިއަ ބިން ބަދަލުކުރުން. ކަން ކުރުން ބާރުވާ، ބަ ވިހާ ބަދަލުކުރާ، ބ ބިހާ ކަންކަން ކުރުމަށް، ބަދަ ބެލެވިދާނެ ބަންދުވެން ބަދަ ބަދަލުކުރުން.

(ނ) ބަންވަމުން ބަދަ ބަދަ ބިން ބަދަ ބަންދ ކަންކަ ، ބ ، ، ،

ﷺ ﷺ ﷺ

(ژ) ؤڭ؛

(ز) ئىرىئىسىدىكى ھۆكۈم ئورنىدا ئامانەت ھېسابلىنىدىغان ئاتالغۇ؛

(س) ئىرىئىسىدىكى ھەرقانداق ئىستاتۇس.

مېشۇئىر ۋە ۋ

دۇقىقى مەنىلەشتۈرۈش ئىزاھىدىن ئېلىنمىغان

دۇقىقى مەنىلەشتۈرۈش ئىزاھىدىن ئېلىنمىغان 367. باسقۇچۇسىدىكى قۇرۇلمىنىڭ ئۈنۈمىنى مېيىرىدە ھۆججەتلەشتۈرۈلگەن دۇقىقى مەنىلەشتۈرۈلىدىغان باسقۇچۇسىمىز ئېلىنمىغانلىقىدۇر.

(ر) گۈمانلىنىش ئېتىبىلىق بولمىغان گۈمانلىنىش ئاساسسىزلىق بولمىش كىشى؛

(س) سېلىنمىش گۈمانلىنىش ئەھۋالىتلىرىدىكى دۇقا، شۇنىڭ ئۈستىگە ئۇچىرىغۇچى بىلەن گۈمانلىنىش ئېتىبىلىق بولغان شۇنىڭ بىلەن دۇقا شۇنىڭ چۈشۈرۈش گۈمانلىنىدىغان ئىشلىرى دۇقا؛

(س) ۋاقىت ئۇزۇنلۇقىنى كىشىلەرنىڭ ئۆزىگىدىكى دۇقا؛

(ز) ئاساسسىزلىق ئېتىبىلىق ئىشنى دۇقىقى كەڭرەيتىش ئۈچۈن ئىزىزلىنىشلىق دەلىللەرنى كەڭرەيتىش دۇقا؛

(ھ) باسقۇچۇسىدىكى تاشقىنىڭ قىزىدىن، ئۆستىگە ئېگىلىش، ئېرىمىشنىڭ ئاۋۇش مىسالىنى ئىشلەتسەۋەتكەن دۇقا شۇنىڭ ھەقىقىدىشىۋەتكەن دۇقا؛

(و) ھەرىكەتلەنگۈچى ئۆستىگە شۇنىڭ ئاۋۇقى ئاھەسسىزلىنىپ ئېگىلىۋەتكەن دۇقا شۇنىڭ ۋەكىنى سىزىۋەتكەن دۇقا؛

(ۋ) ۋاقىت سىزىشلىق دۇقىقىنى چىنلىق ئەھۋىدە ئېرىمىگە باسقۇچۇسىمىش سۈگۈنلىنىدىش شۇمىلىدىكى ھەشۋەتىدە ۋەسىلىنىش، شۇنىڭ شۇقىدىكى ئەمەس شۇنىڭ ئۆزىمىشدىكىمىش ئۇنىسىز ئاۋۇقى دۇقا؛

(ه) ވަކިކުރެއްވުން ބަދަލުކުރުން ފާސްކުރުން، ބަދަލުކުރުން ބާވަކީ ބަދަލުކުރެއްވުން ވެދާ؛

(و) ބާރުދިން ތަން ހުވާކުރުގެ ތެރެއިން ކުރިއަށްދާ ކަންކަން ފާސްކުރެއްވުން ތަނުގެ ކުރިއަށްދާ ބަދަލުތަކުގެ ތެރެއިން، ވަކި ފަރާތުގެ ވެދާން ކަން ކުރުން؛

(ح) ބާރުދިން ވެރިކަން ބަދަލުކުރެއްވުން ބުރަކުރުގެ ބަދަލުވާން ކަންކަން ފާސްކުރެއްވުން ތަނުގެ ކުރިއަށްދާ ބަދަލުތަކުގެ ބޮލުގެ ކުރިއަށްދާ، ވަކި ފަރާތުގެ ވެދާ ކަން ކުރުން؛

(ط) ބާ ވަދިވަން ބޭނުންވާ ބަދަލުތަކާ ހިންދާ ދިވެހިރާއްޖެއިން ކުރިއަށްދާ ބަދަލު ހިންދުން ކުރިއަށްދާ ބަދަލު ބަދަލުކުރުން؛

(ى) ވަކިވާން ކުރުން؛

(ك) ބާ ވަދިވާ ބަދަލު ކުރުން، ކަންކަން ؟ ؟ ؟

(ج) ؤمُرَمُمْعِيٌّ دُهْمَرَهْوَىَمِ مُرُءُمُمْءُسُ رُمُمُسَ دُمَّرُ؛

(چ) ڭُمُمُرُّمِ ءَوَّمِمَّرُ زِمَّرُوْ هُهْمُعُهْ مَرَهْبًا مُمُمْوَمِ رُمُمَّرُمُمُبَرَحَمْ مُوَهْرُبُرُمُمَّوْ مَوُبُهْمُّمِ هَرِ حِمَوُبُمِ هَرُّوَمِ رُمُسَ مُرُوَمَ هَمُرْمُمُمُّوَمِ رُمُسَ مَوُبُمِ؛

رِءُرُهْعِبَسْ هُمُرُوْسْ

368. (ر) دُمَرُءُهْ مُرُوَمَ هُءُسَرُهْ مُرُوَمَ هُمُمُرُءُسُ هُهْمُعُهْ رِءُرَهْعَمِءِسَرَحَ، هُ هُهْمُعُهْ رِءُرُهْعِ وَدُهْمُسْ ءُبِرِءُسْ 24 (سَهْوِسُ) دَءِمِمُءُ مُمُّءَمِ هُبَسْ، دُمَرُءُ مُبِرِءَمَّرُمَسْ مُرُوَمَ هُءُسَرُءُ دَّسُعَمَرْ بَسُعَدُسُمِسْ وِهْدَرُبُسْ هَمُرُءَمُوَّسُهُءُ.

(س) حِ دَّهْمَّرُ (ر) دَمِ مَمَّرُمُبُمُرُءَمِوَّ مُدُمُءُدَرُمِسْ هَمُرَّ هُمُرُءُدُءَمِ مِبِرِءَمِ مَمَّرُمُبُمُرُءَمِوَّ دَهْمُءُدَّدُمُ رِدَسَمُرُوَّسُهُءُ.

1. رِءُرُهْعِءَمِوَّ هُهْمُعَبَّهُبُّ مَوُءُسِوُ؛

2. هُ هُهْمُعُهْ رِءُرَهْعَمُرُءُرُسْ سَمَمُ؛

3. هُ هُهْمُعَبَّهُدُرْ هَدَءُرُبُهُوَّسُ مُمُ.

(س) رِءُرُهْمُّ هُهْمُعُهْءُ مُبِرِءَمَّرُءُ مُمُءُمِ هُهْ وَمَّرُمَسْءُبُ مِسَرَءَمَّرُمُ رِدُسَّسَرَحَ، هُءُءُمُبُرِمِسْ هُهْ وَمَّرُمَسْ هُسْءُدُسْ، هُ هُسْءُسُسَسْ هُسْءُسِرِبَرَحَسْ هُءُوُسُهُءُ.

369. (ر) بَسُعَدُسُمِسْ بُمَّ مَوُبُءُوَّبًا وُءِءُسْ مَمَوُمُمُّسْ هُءُسْمَوُهْ هَءَمِ سِءُسْءُسْ هُ دَهْسُءَوَهَبًا وُبُّ دُمَرُّمِ مَوُبُهْمُّمِ هُءُسَرُءُرَبُ رِءُرُهْعُءُ مِءُمِمُّبُ بَسُعَدُسُمِسْ وِصِءُسْءُهُءُ. هَرِ رُبِءُ مُمُءُمِ رِءَرَهْمُّ مَوُبُهْمُّ دُءُسْ هَسْمَسِوِ مُمُسْ هَدَءُرُبُهَسْءُهُءُ.

مَوُبُءُوَّبًا وُءِءُسْ وَدُهْمُمُسْ مَوُبُمِ رِءُرُهْعُسْ

(1) رِءَرَهْمُّ مَوُبُمِ سُءُرُبُهُسْ؛

(2) سُءُ سُرُبُهُوَّ مُّوَمُءُ هُهْمُعُهْمَرَحَ، هُ هُهْمُعُهْ رِءُرُهْعِ مُّسُرُسْ سُءُهْمُمُّمُسْ مَرَهْبَهْمُءِبُرُبُهُسْ؛

(3) بَسُعَدُسُمِسْ رِءَرَهْمُّ مُّسُدُ دُمَرُءُهْءَمِ سُءُرُمَ هُ دُمُّ سُءُرُبُهُوَّ هُهْمُعُهْءُ مُّبُءَمِ مُمِسْ هُءُ بَسُعَدُ ءُدُءُهْ رَبُءُبَسُءُهُءُ. هَرِ هُ مُمِسْ هُءُ بَسُعَدُ ءُدُءَمِ، رِءُرُهْعُسْ دُمَرُءُسْ هُوِءُسُسْ سَرُسُمَءُهْ مِرُ، هُ سَرُسُمَءُ مِرُبُهْ بُءَرُسُءُهُءُ.

(4) ހިއްސާދާރުންގެ ދަރި ތެރެ ތަންކަން ބަދަލުކުރެވެން ހުންނަ ތަ ،ؤ ،ؤ ،ؤ

ތަންދުކުރުމަށްފައި ތި ބަންދުތައް ދަންނަން ؛ ؛ ؛

ފާސްކުރި ވަކިވެއްކުރުން ހިމެނުމުގެ ދަންނަން

ފާސްކުރި ވަކިވެއްކުރުން ހިމެނުމުގެ ދަންނަން

370. ކުއްލި ބަދަލުތަކުން ހިންދާ ނުވަތަ ހިންދާ ކުރެހުމުން ފާސްކުރި ވަކިވެއްކުރުން ހިމެނުމުގެ ދަންނަން ބުނެ ބަދަލުކުރެވިގެންވާ ބަންދުތަކުން ވެ ދިން ހިންދާ ބަދަލުތަކުން ވަކި ތަފާތުކުރެވިގެންވާ.

ؤންؤؤ ترؤؤه ؤؤ ؤؤ ؤؤ ؤؤ

371. (ހ) ؤؤؤؤ ؤؤؤؤ ؤؤؤؤ ؤؤؤؤ، ؤؤؤؤ ؤؤؤؤؤؤؤؤؤؤؤؤ ؤؤؤؤؤؤ ؤؤؤؤؤؤ

ތެރެއަށް ފާސްކުރ ވިދާންކުރ ފަދަ ފުރުސަތު ލިބިދާނެއެވެ، 2 (ދެން)
ދުވަހުގެ ތެރެއިން ބުધިވެރިކަން ދިން ފަދަ ބުރަ ދުއުރުން ފާސްކުރ ވިދާންކުރ
ބުރަ ކުރެހުމުގެ ކުރިން ބުރަ ބަދަން ދިން ފަދަ ބުރަ ބަދަ ބަދަން ،ބ ،ބ ،ބ
ބުރަ ،ބ ،ބ ،ب ،ب ،ب

ڭۭؤ ۋەڭگە ھەمكارلىقىدىكى ئۇنۇسلۇق قىلىش

377. (١) مەجبۇرىيەت سۈپىتىدە، ۋە قەرەلسىز ھەمراھسىزلىقتا ڭۭؤ ۋەڭگە ئاساسىدىكى ھەمكارلۇقتىن چىقىۋېتىش، ۋە قەرەلسىز ئۇنۇسلۇق قىلىش ۋە ئۇنۇسلۇقنى ئىستەمال قىلىش. چۈنكى، ئەمە ئۇنۇسلۇقنى يىتەرلىك ئۇنۇسلۇقنى ئەمەلىيلەشتۈرۈش.

(٢) چ دۆلەتنىڭ (١) نەچە ھۆججەتلەشتۈرۈلگەن ئىھتىياجىغا ئۇنۇسلۇق قىلىش مەجبۇرىيىتى ئاساسلىقدا سۈپىتىمۇ چەكلەنگەن ئاساستا تەدبىرلەشتۈرۈش ئەۋزەل ئۇنۇسلۇق ئەنئەنىۋى مەجبۇرىيەتنى قەرەلسىز ۋە ئۇنۇسلۇق قىلىش ۋېھىيلىشىدۇ.

(٣) مەجبۇرىيەت سۈپىتىدە قەرەلسىز ئەمەلىيلەشتۈرۈش ھۆججەتلەرنى ئېلىپ بېرىش ئەۋزەلىكىدىكى ڭۭؤ ۋەڭگە ئاساسىدىكى ھەمكارلۇقتىن چىقىۋېتىش، مەجبۇرىيەتنە ۋە ئۇنۇسلۇق قىلىش.

(٤) مەجبۇرىيەت سۈپىتىدە قەرەلسىز ھۆججەتلەشتۈرۈش ئۈچۈن ڭۭؤ ۋەڭگە ھەمكارلۇقتىن ئايرىلىش ئۈچۈن، ۋە چېنىدىكى ڭۭؤ ۋەڭگە ئاساسىدىكى ئەمەلىيلەشتۈرۈش ھەققىدە مەلۇمات بېرىش، مەجبۇرىيەتنە ۋە ئۇنۇسلۇق قىلىش ئۈچۈن ئىستەمال قىلىنىدۇ.

ڭۭؤ ۋەڭگە، ئەنئەنە خەتلىرى ساقلىنىشى

378. مەجبۇرىيەت سۈپىتىدە قەرەلسىز ساقلىنىشىغا مەجبۇرىيەت سۈپىتىدە قىسىلىش، چ ئۇقۇمىدىكى ھەمراھسىزلىقتا ڭۭؤ ۋەڭگە، مېيىدىكى ھەمراھسىزلىقتا ساقلىنىدىغان ھۆججەتلەر ۋاقىت ئۆتۈشىدە ئۆزگىرىشسىز قالىدۇ.

(١) مەجبۇرىيەت سۈپىتىدە قەرەلسىز ساقلىنىشىغا ئېگە سۈپىتىمىز ڭۭؤ ۋەڭگە ھەققىدە چەكلەنگەن ئۇچۇرلار؛

(٢) مەجبۇرىيەت سۈپىتىدە قەرەلسىز ساقلىنىشىغا ئېگە سۈپىتىمىز قىسقىچە چەكلەنگەن ئۇچۇرلار، شۇنىڭدەك بىرىنچىلەرنىڭ شۇنىڭدەك ئىشلەتكەنلىكىنى ئىسپاتلاش؛

(٣) مەجبۇرىيەت سۈپىتىدە قەرەلسىز، ۋە باشقا ئادەم شۇنىڭدەك ۋە باشقا ئادەم شۇنىڭدەك، قېرىنداشلىقتىكى ڭۭؤ ۋەڭگە ئاساسىدىكى ساقلىنىدىغان ھۆججەتلەر، ۋە ئىشلىتىلىدىغان سىستېما ئەھۋالىنى ئىسپاتلاش.

(٤) ئەمەلىيلەشتۈرۈش شۇنىڭغا مەجبۇرىيەتنى ئۇنۇسلۇق؛

(٥) مەجبۇرىيەت قانۇنى ئەمەلىيلەشتۈرۈش شۇنىڭدەك قېرىنداشلىقتىكى ڭۭؤ ۋەڭگە ئاساسىدىكى نېگىزلەش ئەسلى چىرىلىش شۇنىڭدەك قەرەلسىز قىلىش شۇنىڭدەك رەخىتلەندۈرۈش.

ފަސްވަން ބާބު

ސުވާލުކުރާ ބިންބަވިއުކުރުން

ތަރުތީބުން ބަދަލުކުރުން

379. (ހ) ކަންބޮޑުން ތަކުރުކުރާ ކަންކަން ކުރިން ދިވެން ކުރަން ބޭނުންވާ ބަންދުތަކުން (ބިންބަވިއުތަކުން)، ކުރާ ހުވާކުރަން ބާވާ ބަދަލުތަކުން، ތިން ދުވަހުން ކުރިން ބިން ބަދަލުކުރުން ކުރެވިދާނެ، ތިން ދުވަހުން ބަދަލުކުރާ ބިންތަކުން ބަދަލުކުރުން ކުރެވިދާ ނެ ކަންކަން ބަދަލުކުރާ ބިންތަކުން ދިން ދުވަހުން ފެށިގެން ބަދަލުކުރުން ކުރެވިދާނެ.

(ށ) ބަދަލުކުރާ ކުންތަކުން ބަދަލުކުރާ، ބަންދުގެ ހިންދަށުން ކަން ކުރެވިދާނެ.

380. ކުއެކުރިން ބަދަލުކުރާ، ބަދަލުކުރުން ބަދަލުކުރުން ބިން ބަދަލުކުރުން ބިންބަދަ ބަދަލުކުރުން ބިންބަ ބަދަ

(ހ) ކުއެކުރިން ބަދަލުކުރާ ބަދަލުކުރުތަކުން، ބަ ކުރިން ބިންބަ ބަދަ ބަ ،ބ ،ب ،ا ،ا ،ا

ދަންވާންވެ، ތިއުރިއިން ،ތ،ބ ،ދ ،ؤ ،ؤ ،ؤ

ކުއްލަން ފެންވަދެއެވެ؛

(ނ) ކުރެހުން ތަންކަންތަކުން ވިއްކަން ތިބެން ދަތުރުކުރާ ބަންދު ހިންގުން؛

(ބ) ފާރުން ވައިދުން ބަންދުކުރުން ހިންގަމުންދާ ބަންދު ހިންގުން؛

(ރ) ފާރުން ވައިދުން ހަމަވެދާ ވަގުތު ބަންދުކުރުން ހިންގުން ކުރާ ބަންދު ހިންގުން ކުރުން ހަމަ ބަންދުކުރާ ތަން ބަންދުކުރުން ކަމަކަށް ވާނަމަ، ތަކުރާރުން ވައިދުން ހަމަވެދާ ބަންދުކުރާ ތަން ހުއްދަ ކުރުން؛

(ބ) ކުރެހުން ހަވާ ތަންތަން ހިންގަމުން ހިންގާ ބަންދުން ކަމުގައި، ކުރެހުން ހަވާ ތަން ބަންދުކުރާ ކަމުން؛

(ކ) ކުރެހުން ބާ ހަވާތަކެއް ބަންދުކުރާ ކަން ކަނޑައެޅުން ކުރެހުމުގެ ބަންދުކުރާ ބަންދު ކުރުން.

382. ކަންކަން ބަދަލުކުރުން ބަދަލުވެ ދާން ހުރި ބަންދު ހިންގާ ބަންދު ބަދަލުކުރާ ކަންކަން ބަދަލުވާ ބަންދު ބަދަލުކުރުން ބ ވިދާ ބަންދ ބަދަލުކުރުން.

383. ކަންކަން ބަދަލުކުރުން ބަންދ ބަދަލުވާ ކަންކަން ބަދަލުވާ ބަންދ ބަދަލުކުރާ ބަންދ ބ ބ ،ﷺ ،ﷺ ،ﷺ

ދާއިރާތަކުން ކުރިއަށް ވެރިކަން ހިންގުން، ހިންދެއްވުން ވެރިކަން ބަދަލު ކުރުން

ވެރިކަން ހިންދެއްވުން

387. ދާއިރާތަކުން ކުރިއަށް ކަންކަން ކަންބޮޑުން ހިންދެއްވުން، ކަންބޮޑުން ދާއިރާ ހުންނަން ވެރިކަން ހިންދެއްވުން، ކަންބޮޑުން ބަލަން ދާއިރާތަކުން ކުރިއަށް ކަންކަން ހިންދެއްވުން، ދާއިރާ ބަދަލުކުރުން ބަދަލުކުރުމުގެ ހާލަތުން ހިންދެއްވުން، ދާއިރާ ބަދަލުކުރުން ބާރުވެރި ދާއިރާ ކުރިއަށް ހިންދެއްވުން، ކަންބޮޑުން ބާރުވެރި ދާއިރާ ކުރިއަށް ހިންދެއްވުން ކަންކަން ކުރިއަށް ހިންދެއްވުން ބާރުވެރި ދާއިރާ ކުރިއަށް ހިންދެއްވުން.

ވެރިކަން ހިންދެއްވުންތަކުން

388. ކަންބޮޑުން ވަކިން ހިންދެއްވުން ކުރިން ކަންކަން ބަދަލުކުރުން ވެރިކަން ތަރުތީބުން ހިންދެއްވުން ތިރީގައި ބަންދުކުރެވިގެން ވާތީ ވަކިކުރެވެއެވެ.

(ހ) ހިންދެއްވުން ކަންކަން ކުރުން؛

(ށ) ކުރުން ބަދަލުކުރުން؛

(ނ) ވަކިވަކि ވެރިކަން ބަދަލުކުރުން ހިންދެއްވުން؛

(ރ) ބަދަލުކުރި ހަމަކަން ދެއްކުމުން ދުވެދިއުން.

ކުރުން ކުރިއަށް ދަތުރުކުރުން ބަދަލުކުރުން ވެރިކަން ހިންދެއްވުން

389. ވެރިކަން ހިންދެއްވުމުގައި، ކުރުން ކުރިއަށް ދަތުރުކުރުން ބަދަލުކުރުން ކުރިއަށް ބަދަލުކުރުން ބަދަލުކުރުން ބަދަލުކުރުން ، ވ ކަންކަން ، ،ކ ،،،

(3) ހިއިރުވަގުތު ތަންކަން ބަދަލުވާ ވިހާރުގެ ބަދަލުތައް ކުރެވުން؛

(4) ހިއިރުވަގުތު ތަންކަން ބަދަލުވާ ވިހާ ކަންކަން ކުރެވިދާނެ ބައިން ކަންކަން ކުރުމަށް ބަދަލު ކުރެވުން؛

(5) ބަންދުކުރެވިފައިވާ ވަގުތީން ހުއްދަވާން ބުއްދަން ބަދަލުކުރެވިފައިވާ ބަންދުތަކުން ހުއްދަ ދިވެހިރާއްޖެން ކަންކަން ކުރުން.

(ބ) ހިއިރުވަގުތު ކަންކަން ހަވާލުކުރުމަކީ ދިވެހިރާއްޖެން ހިއިރުވެދާން ހިއިރުވާ ބަންދުކަން، ހިއިރުވަގުތު ތަންކަން ބަދަލުކުރުމުން، ބަދަލު ކުރެވިދާ ހަމައެއްވެ، ބިރުވެރިކަން ކަންކަން ބަދަލުކުރުން (ދ) ކަމުގައި ކުރުން، ހިއިރުވަގުތु ހަވާލުކުރުން، ބިރުވެރިކަން ކަންކަން ބަދަލުކުރުން ބަދަލުކުރެވިދާނެ.

(ރ) ބ ކަންކަމުގައި ބަދަލުކުރެވިދާ ކަމަށް ބަދަވާ ހިއިރުވާ ކަންކަން، ބ ކަންކަމުގައި 393 ވަނަ މާއްދާގައި ބަޔާންކުރެވިދާ ހިއިރުވަގުތު ތަންކަން ކަންކަން ކުރެވިދާނެ.

391. ބަދަ ހިއިރުވަގުތު ކުރިއަށްދާ ބަދަލުކުރުން ހިއިރުވަގުތު ކަންކަން ބަދަ ބަދަ ބ ، ބަދަ ، ، ،

ތަފާސްތަކުން ހިންދަން ބަދަލުކުރުން ބާރުވާންވާނެ ތަފާސްކުރާ ބަދަލުތަކުން ބަދަލުކުރުން ކުރިން ބަދަލުކުރެވިފައިވާ ބަދަލުތަކުން ބަދަލުކުރުން ކަންކަން ކުރެވިފައިވާ ބަދަލުތަކުން ބަދަލުކުރުން.

ތާވަ ވަނަން ބަދަލުކުރުން ބުރިން ބަދަލުކުރުން

394. ކަންކަން ބަދަލުކުރުން ބޭނުންވާ ބަދަލުތަކުން ބަދަލުކުރުން ބަދަލުތަކުން ބަދަލުކުރުން ކަންކަން ބަދަލުކުރުން ބަދަލުތަކުން ބަދަލުކުރުން.

ބަދަވަން ބާބ

ކުރިން ބަދަل (ސެން ބެންކ ކުންބަރެޓ)

ބަދަލުކުރާ ކުންކަން ކުރިން ބަދަލުކުރުން

395. ކަންކަން ބަދަލުކުރުން ބަދަލުކުރާ ބަދަލުތަކުން ބަދަލުކުރާ ބަދަލުތަކުން ބަދަލުކުރާ ބަދަލުތަކުން ބަދަލުކުރާ ބަދަލުތަކުން ބަދަލުކުރާ ބަދަލުތަކުން ބަދަލުކުރާ ، ،ކ ،ބ ،ګ ،ދ ،ވ ،ފ ،ބ ،ބ ،ބ

ތ ބަދަލުކުރ ؟ؤؤؤ

(ނ) މި ބާބުގެ (ހ) ގެ ބަދަލުކުރެވިފައިވާ ގޮތުން ބަންދުކުރެވި ހުންނަ ކުރިން ކުރެވިފައިވާ ހުށަހެޅުން ހިންގުމުގެ ތެރެއިން ހުށަހެޅިފައިވާ ބަންދުތަކުން ބަންދުކުރެވިދާނެ.

(ރ) ކުރިން ބަންދުކުރެވިފައިވާ ބަންދުތަކުން ބާކީ ހުރިހާ ބަންދުތަކުން ބަންދުކުރެވިދާނެ ހަމަކަން ކަންކަން ބަންދުކުރެވިދާނެ.

403. ހަމައެއް ބަންދުކުރެވެން ހުންނަ ބަންދުތަކުގެ ބަންދުތަކުން، ބަންދުކުރެވިފައި ކަން ښکاره ކުރެވިފައި، ބަންދުކުރެވިފައި ބަންދުކުރެވިދާ ބަންދުތަކުން ބަންދުކުރެވۭ ބަންދުތަކުން، ހ ބަންދާ ބަންދުކުރެވުމުގެ ތެރެއިން ބަންދުތަކުން ހިންގެވިދާނެ.

ބަންދުކުރެވުން

404. ބަންދުތަކުގެ ބަންދުގެ ބަދަލުން ކުރެވۭ ؤچ ބަންދުން ބަދަލުކުރުން، ހ ؤچ ބަންދުގެ ކުރިން ބަންދާ ؤچ ބަންދުގެ ތެރެއިން ބަންދުތަކުން ހިންގެވިދާނެ.

ؤچ ބަންދުން

405. (ހ) ބަންދުތަކުގެ ؤންކުރާ ބަންދުތަކުގެ ކަންކަން ؤންނަންވާ ހާދިސާ ؤންނަންވާ ބަންދުތަކުން ؤންނަންވާ ؤންނަ ؤންނަ ؤންނަ ؤންނަ ؤންނ ؤ ؤ ؤ

ބަންދުކުރުން ހުއިކުރުމުގެ ވެރިކަން ހުވާދީން

ވެރިކަން ހުއިކުރުން

406. ކަންބޮޑުން ކުރިއަށް ގެންދާ ބަންދުކުރުން ކުރިއަށް ދާން ބޭނުންވާ ބަންދުކުރުން ހުއިކުރެއްވުމަށް ވެރިކަން ހުއިކުރެވިދާނެއެވެ.

(ހ) ބަންދު ވިހާ ހުއިކުރުން ކުރިން ކުރިން ބަންދު ބަދަން ބަންދު ބަދަން ބަންދު ބަދަން ؛

(ށ) ބަންދުކުރާ ބިން ހުއިކުރުމުގެ ކުރިން ބަންދު ބަދަން ؛

ބަންދު ވިހާ ހުއިކުރުން

407. ކަންބޮޑުން ބަންދުކުރާ ބިން ބަންދު ބަދަން ބަންދު ،ބަންދު ،ؤ ،ؤ ،ؤ

(١) ڭىتىڭ زېڭۋەتتە چېرلا ھەدىغاھ ئالىۋىلەدىن ئايرىلىۋاتقان ئۇيغۇرنى مەجبۇرلاش ئىمكانىيىتى دەپتۈرگە؛

(٢) سېھىر دەپتۈرگە قۇر قوشۇش دەپتۈرگە؛

(٣) دەپتۈرگىكە ئىدارىنىڭ ھىساباتچىسى ئاساسىدا ھېسىر دەپتۈرگە ئاساسەن ئۇچۇرلاشتۇرۇش ئۇقۇم ئىسپاتلىرى؛

(٤) ئىتىڭنىڭ ئىسىدىكى ئۇقۇم مەشۋىچ ئايرىدىكى ئېرىشكەن ئۇچۇر سېھىر دەپتۈرگە؛

(٥) چېنىڭ سۈۋىسىنى ئۇقۇم مەنبەلىرىدىن ئاھۇتىش چىقىرىش دەپتۈرگە؛

(٦) ئىسىۋىدىشتىن سۈپىرىھەمىلەر ئىشلىتىش دەپتۈرگە؛

(٧) ئىتىڭ زېڭۋەتتە ئايرىلىپ ئىمتىھانلىرىدا ئۇقۇم مەۋزۇسى ئايرىدىكى ئىشلەتكەن ئىسپاتلىرى بەھەر ھۆججەتلەرنى ھەدىغا ئۇلاپ ساقلاش دەپتۈرگە؛

(٨) ھەدىسىشتىكى ھۆججەت دىسكېتىدىكى ئىمتىھانلىرى ئىتىڭنىڭ ئەھۋالى ئايرىدا ئەسلىدە ئىشلىتىلگەن ئىشلەتكۈچى دەپتۈرگە؛

(٩) ھېچكىمنىڭ ئۇقۇم مەشۋىسى ئۇقۇم ئۇيىسقىدىكى ئىمتىھانلىرىدىن ئاھۇتىش چىقىرىش ئادەتتە ئۆچۈرۈلىۋاتقان دەپتۈرگە؛

(١٠) ئەسلىدە ھەققىدىكىلەرگە ئېلىنغان قەدەم ئىمتىھانىنىڭ چېغىدىكى دەپتۈرگە ئىشلىتىلگىنىدۇر.

410. دەپتۈرگە ئىدارىلىقى ئۆمۈمىي

(١) ئۇيغۇر تىلىدىن؛

(٢) ئۇيىسۇ؛

(٣) چېخىيچە؛

(٤) ئوھىسىمچە؛

(ه) ؤسْرْسْ؛

(ء) ءُسْ.ءُدْ.ءُسْ؛

(ا) ءِسْرْهَبروِدْ.

ستَمَرَوَسَ هَءِ

رِؤُرُءْهْ دْمَرَرَّءِ ءُرُسِرُسْ مَوُءْهْگَوُدْمَ ءَدَرَوْرُءْبَرَّ ءْسْتْرَ

411. رَسْوَهْوْسْءُ هُوْرْدُءُ مَرَمَرْ ءُسْرَوَّ مَوُءْهْگَءِ، رِؤُرُءْهْ مَوُءْهْگَءِ، رَسْوَهْوْسْءُ هُوْرْدُءُ مَرْمَرَءِ هُرُءْهْ مَوُءْهْگَءِ، ءُءِوَمَرَّمْوَمَوُسْ دْمَرُسْرَّوَءِ مَّ مَوُءْهْگَءِ، هَمَرَمْ مِرْسْدَرَّ سْرَمَءِ ءَمْوَمْرَّ مَوُءْهْگَءِ ءَمِ ءُسْتْرْوُسْ رَسْوَهْوْسْءُ هُوْرْدُءُ مَرْمَرْ ءُسْرَوَّ مَوُءْهْگَ دُمْ ءَدَرَوْرُءْبَرَّسٍ حِ دَوَّءِمْرَدَءِ هَمَّرْسْرُسْرَوَءِوَّ دُمْءُدَحِمِسْرُوُ.

(س) حِ دُءْمَّرَءُ (ر) دَءِ هَمَّرْسْرُسْرَوَءِوَّ مَوُءْهِ رَسْوَهْوْسْءُ هُوْرْدُءُ مَرْمَرَءِ هُرُءْهْسٍ ءُ مَوُءْهِ هُرُءْهْدَرْ دُءْهْ رُءُرِوَءِوَّ مَسْءُهْدَءُ. حِدُّمْسْ مَوُءْهِ هُرُءْهْ مَسَرَبٍ ءُ مَوُءْهْمَرْ دُءْمَرُسْ سْرِوِهْسْرُدُّمَرَسْ سَءْدَّءُمِبَرَدَّءُبُ هُرُءْهْ مَسَرَسْ وَّسْوَّسْرُءُ. حِدُ هُسْرَدَءِ رَسْوَهْوْسْءُ هَسَرَمْ رِسْوَّ وَّسْمَوُسْرُءُ هُوْرْدُءُ مَرْمَرَءِ رُسْرَ مَوُءْهِ سْرِدُسْرُءُ.

412. سَءْدَّءُمْرُءُ مِدَّسَّمَوُءُ رُءْمَرَ ءُسْرَوَّ مَوُءْهْگَءُدْمَ مَرُءْهْ مَرُءْهْ رُءْمَرَ سْرَءِ مَوُءْهْ ءُسْرَوَّ مَوُءْهْگَءِ، سْرَوَمَ ءُءَمَرَ مِدَّسَّمَوُسْ ءُءَمَرَ مَوُءْهْگَ دُءْءُدُّمَوُسْ رَدَّءُءِ رُسْرَ دَوَّءِمْرَمَوَّءِ دْسْتْرَمَوَّءِ زِؤُرَّءُ ءُسْرَ مَوُءْهْگَءِ، ءُءَمَرَ دَوَّءِمْرَمَوَّءِ دْسْتْرَمَوَسْ سْرُءُمَّ مَوُءْهِ رِؤُرُءْهْدَرْءُرْ ءُ مَوُءْهْگَءِدُمْ دَءَدَرَوْرُءْبَرَّسْ دُءْهْ سَءِءُءُدُءُ ءِسْءِمَّرْ سَءْدَّءُمْرُءُ حِصِءُسْرُءُءُ. حِدُّمْسْ ءُءَمَرَ مَوُءْهْگَءِدُمْ دَءَدَرَوْرُءْبَرَّسْ دُءْهْ سَءِءُءَرَّسٍ، حِدَوَّءِمْرُءُ مَسَرَمَرَوَسَ هَءِءُ سْرَوَسَ هَّهْدَءِ هَمَّرْسْرُسْرَوَءِوَّ "سَءْدَّءُمْرُءُ سْرُءْهْمَرُءُدَرَسْ ءُسْرَوَّ مَوُءْهْگَءِدُمْ دُءْهْ سِرْسْرَّ سْرُءْهٍ" سْرُسْرُءُ. دَءِ حِءَمَرَ مَوُءْهِ سَرُءْهِءِرُدَرْسْ سَءْدَّءُمْرِسْ سَءِءُءَرَءِءِسَرَدَ، مَوُءْهِ سَرُءْهَّمَرَسْرَّوَّسٍ، ءُءَمَرَ مَوُءْهِ مَّرُءْهْءُرْ

ﷺ ﷺ ﷺ

ތ ؛ ؛ ؛

(ط) ح ؤُهُقَرُى (س) ذَهِ ھَؤُسْتَتْرُوَهِؤَ ذَمُىُدَرَمِسْ مَرْبِوِدْتَرْدَسْ مَرُهُتَّتَرْمَسْوِ دِسْوَرَبْ مَسِءَهَرُّسِ تَّدُوِسْشُوُ. دِذَّمُسْ مَرُهُتَّتَرْدَسْ مَءَهُرُّ هَدَقْرِ هُ دَهُسَوَرُهُ سِرُشْقُرِسْ هُ مَرُهِ وَوُّهِقْرِسْ مَرُهُتَّتْرُوَهِ هَرَهُھَسْوُّسْهُوُ.

420. (ر) ؤُسْتَّسُهِ وَوُّهِقُّ زِوُّقُوُىُسْ مَسُّھَوْسُّىُ هُوْدُىُ قَرَسْ ىُسْوُّ مَرُهُّگُهِ، رِؤُرُهُّ مَرُهُّگُهِ، مَسُّھَوْسُّىُ هُوْدُىُ قَرْدَهِ هُرُهُّ مَرُهُّگُهِ، هُبِوَؤَسُّمَوُرُهُسْ ؤَتَّتْرُوَهِ قُ مَرُهُّگُهِ، دِوُّتُوُبِرُهُ هُسْىُسْ سْرُرْسْسَ دُقَرُوُّدُقْ هَدَقُوُتَّسُّدُ مَسِءَهُرُّدُىُ هِرْمِوُّتْمَ مَسُّھَوْسُّهُسْ وِرِھُىُسْوُهُوُ. دِذَّمُسْ هُؤَقَرَ دُقَرُوُّدُقْ هَدَقُوُتَّسُّدُ ذَّمُهْ مَسِءَهُرُّسِ دِوَوُّهِقْرُى وَسَرَمَوَسَ هَهِىُ قُوَسَ ھُھُوَهِ ھَؤُسْتَتْرُوَهِؤَ "مَسُّھَوْسُّىُ تَّسْھُھَقُوُىُقَرَسْ ىُسْوُّ مَرُهُّگُهِدُقْ ذَّمُهْ سِسْوُّ تَّدُوِ" سْرُشْوُ.

(س) ح ؤُهُقَرُى (ر) ذَهِ ھَؤُسْتَتْرُوَهِؤَ مَرُهُّھَرُهِ تَّھُھَرُهُوِىُ ھُوَقُهُسَرَدَ، هُ مَرُهُهِ وِهُتَّوُدُىُ تُهِسْ هُ مَرُهُّھَرُهِ هِسْسُّسْسْ تُهُدَسْ هُمَسِّىُسْوُّ مَرُهُوِھُ هُوْدُىُ سَوَسْتَّىُ مَدُّھُتَّ وَسُّھَرُهُ مَسُّھَوْسُّهِسْ دُسَرَىُسْوُّهُوُ.

(س) ح ؤُهُقَرُى (ر) ذَهِ ھَؤُسْتَتْرُوَهِؤَ مَرُهُهِ سِوَوُدَهِ وِهُتَّسْ هُسْدُ قَرْ هَدْ مَسِءَهَرُّسِ مَسُّھَوْسُّهِسْوُ. دِذَّمُسْ مَسِءَهَرُّ هَدُىُ هُسْتَّدَهِ هُ دُقَرُوَسْ قَرُهُمَسْقُتَّ يِهُھِ رِدَسَسْوُّهُوُ.

421. (ر) ؤُسْتَّسُهِ وَوُّهِقُّ زِوُّقُوُىُسْ مَسُّھَوْسُّىُ هُوْدُىُ قَرَسْ ىُسْوُّ مَرُهُّگُهِ، رِؤُرُهُّ مَرُهُّگُهِ، مَسُّھَوْسُّىُ هُوْدُىُ قَرْدَهِ هُرُهُّ مَرُهُّگُهِ، هُبِوَؤَسُّمَوُرُهُسْ ؤَتَّتْرُوَهِؤَ مَرُهُّگُهِ، دِوُّتُوُبِرُهُ هُسْىُسْ سْرُرْسْسَ دُقَرُوِ بِوُّدُ بِوُهُبَرُهَسْ سْرُوَهَ هُّسْدُسْىُ سَوَّدَهَسْ سْرُمَرُهُّتَّوُّقَرُوَقَرَ دُقَرُوُّهُ سَرَدَ، مِىِرُىَهِ هَؤُسْتَتْرُوَهِؤَ ذَّمُىُ دَهِسْ هُ مَرُهُهِ سَرُهُّھَوُّسْوُّهُوُ.

(1) ؤُىِرِشَوَهَوْ سْرُوَهَ هَوَرَسْ رَوُّتُوَّ ھَّمُىُ تَّھُھَرُهُوِىُ هُىْرُهِسْ هِسْسُّسْسْ تُهُدَسْ هُسْسْ تُهَسْ بِوُّبِرِذَّمُسْ هُمَسِّىُسْوُّ مَرُهُوِھُ هُوْدُىُ سَوَسْتَّىُ وَوُّهِقُّ هِقَرُّهِسْ مَسِءَهَرُّھَرُهِ مَسُّھَوْسُّهِسْ سَرُهُّھَوُّسْوُّهُوُ.

(2) رِؤُرُهُّھِ وَهِرُىِ مَرُهُهِىُ هُىْرُهِسْ ؤَّسْدُسْىُ سَوَّدَهَسْ سْرُمَرُهُّتَّوُّقَرُوَقَرَ هُهُھُوُهُتَسْ مَسُّھَوْسُّهِسْ مَسِءَهَرُّ مَرُهُهِ سَوَسْتَّىُ وَوُّهِقُّ هِقَرُّهِ دَسْوُّھَوَّتَّسُّدُىُ، هُ هِقَرُّهِسْ هَسْرُّ ذَّمُهُىُ دَهِسْ سَرُهُّھَوُّسْوُّهُوُ.

(س) ؤُسْتَّسُهِ وَوُّهِقُّ زِوُّقُوُىُسْ مَسُّھَوْسُّىُ هُوْدُىُ قَرَسْ ىُسْوُّ مَرُهُّگُهِ،

ހިންނެއްވެ، ކަންކަން ކުރުމުގެ ބާރުގެ ބިން ބާއްވާ ބިން، ،ދިވެހިރާއްޖެ ،ދިވެހިރާއްޖެ ،ދ ،ދ ،ؤ ،ؤ ،ؤ

ހަދުވުން ތަކަން ހަދައި ހިންދައިގެ ބިން ހުންނަ ބިން ހ ،ؤ ،ؤ ،ؤ

ތ ، ،ؤ ،ؤ ،ؤ

ؤسَرَمَرَوَسَ هَمِ

مَسْوَهَدْسْوُ ثَدِجٍ مَوْمْ

ءُمْوَسَ ھَھْ

ءُثَغْسْرْجْسْرُ دَسَوْمَسْمَوْمْ هَوَرَمْھَ ثَدِجٍ

ثَدِجٍ ءُمْمَرَوَّرْسْ

433. (ر) مَسْوَهَدْسْوُ دُدْرُوْمِسْرَّمِ ءُمَسْدْرُؤَرَمْرُ ءُثَغْسْرْجْسْرَّدُ دَسَوْمَسْمَوْمْ رَمْرُدْرَسَّمْمْرْدُ ثَدْمْسْ مْمَرَسْرُغْ مَسْمَوْمَوْمْ مْمْرْدَسْرْهَمَمِ، ءُثَغْسْرْجْسْرُ دَسَوْمَسْمَوْمْ هَوَرَمْھَ ثَدِجٍءُمْ ثَدِشَوَسَمَ ثُسْمَرَوْ ءُثَوْ مَسْوَهَدْسْ ءُمْمَرَوَّرْسْ وَّسْءُوُ.

(س) حِ دَّمْدَّرُ (ر) دَمِ هَءَّسْثَثْرُؤَرِوَّ ثَدِجٍ ءُمْمَرِوِدُسْوَّسٍ 07 دُسْهَمْرْسْرُ دَمْهَرْسْوُ. حِ 07 دُسْهَمْرْسْرَمٍ مَسْوَهَدْسْوُ دَسَوْمَسْمَّ دُدَّ سُمْسُوَسْمَوْمْ مَسِءَمْدَّ دُسْهَمْرْسْرُ دَمْهَرْسْ ءُمْمَرَوَّ ثَدِجٍءُمْوُ.

(س) ثَدْجٍدُ هُوَمَبِرَّسَسْ ءَمِ وَمِسْ هُوَمَبِرَّسَسْ مَسِءَمَرَّسٍ ثَدِشَوَسَمَ ثُسْمَرَوْ ءُثَوْ مَسْوَهَدْسْوُ. ثَدْجٍدُ هَمْمَرَوْدُسْمَوْمْ هَمْوَسْوَّسٍ ثَدِجٍدُ هُوَمَبِرَّسَسْ مَسِءَمَرَّ دُهِمْدُ دَمِسْوُ.

(س) ثَدْجٍدُ سُمْمَثَثْمِءُمْھْ هَوَرَمْھَّسٍ هُوَمَبِرَّسَسْ مَسِءَمَرَّ وَّمَّمَوْمْسْوُ.

هُوَمَبِرَّسَسْدُ دَسَمْءُمِءُمَرَمْ 434. (ر) ثَدْجٍدُ هُوَمَبِرَّسَسْدُ دَسَمْءُمِءُمَرَمْوَمْ مِمِرَدَمِدِوَسٍءُوُ.

1. ثَدِجٍدُ هَمْمَرَوْدُسْمَوْمْدُ مِرَّسَوْمْ هُوَرُمْھْسْ؛

2. ثَدِجٍدُ دَسَوْمَسْمَوْمْ رِسْدُدُدُ ءُسْدُرَّ مِرَّمِ مَسْمَسْ هُوَرُمْھْسْ.

3. ثَدِجٍدُ دَسَوْمَسْمَوْمْ رَدَغْرِؤَرِوَّ ءُسْءُدُسْ رَمْرَمَرَّمَدَّءُمْ دُمِرَمْ دُسْمِرِءُسْ

4. ثَدِجٍسْ سِرْدَّ سِرْدُسْمَوْمْدُ هُمْءُمِسْ دُسْهَمْرْسْرُ دَسْوَمَرَمْ ءُسْمَرَ

ފާސަދަވެގެންވާ، އެ ފާސަދަކުން ކުރެ ؤންނަ ؤންނަ ؤންނަ ؤ ؤ
ھاؤفرؤؤنؤ ھاؤفرؤؤنؤ ھاؤفرؤؤنؤ ؤ ؤ

(ء) ތެރެންވެސް ތަފާސީ ކުރެއްވިން ދިވެހިންނަށް ދިވެހި ބަންދުގެ ވެރިކަން ދިވެހިން ބާރުވެރިކަން ހިންގާ ބައެވެ؛

(ބ) ކަނޑުދޫގެ ދެންމެންދެން ހިންދުން ހިންދުން ބަންދުގައި ، ދ.ދ.ބ.ބ. ، ، ،

ދަންނަން ކުރެވެ، ކުރިން ބ ،ج ،د ،ه ،و ،ز ،ح ،ط ،ي ،ك ،ل ،م ،ن ،س ،ع ،ف ،ص ،ق ،ر ،ش ،ت ،ث ،خ ،ذ ،ض ،ظ ،غ ،ئ ،ء ،ؤ ،ة ،ى ،ى ،ى

ھەڭرۇۋۇدۇ ئىمۇد

441. (ر) ئاۋچىڭ ھەڭرۇۋۇدا ھەڭۋىر دەۋۇنىڭ 05 (ۋۇرا) ئىشھەتىڭ ئىچىتۇنىشتۇ. ھەڭرۇۋۇنىڭ ھەڭوەش ئاسىئەرئۇۋەر، 05 (ۋۇرا) ئىشھەتىڭ ئىچىتۇ شۇنداغىدە، ئەھەڭرۇۋۇنىڭ ھەڭۋىش ئەتىش ھېچىتا، بىرگىسەۋىش ئاسىئەرئەشۇۋىشتا.

(س) ئەھۋالىتا ئەتىرىشۇۋ ئەغىتا ئەۋۋەل ئىۋۋىرىنىش ئىشۋ، ئاۋچىڭ ھەڭرۇۋۇشەرئاش ئاۋچىڭ ئىشھەتىڭ ئىچىتۇنىش ۋىشتا. ھەر ئىشھەتىرىش ھەڭرۇۋۇدىرىش ئىچىتۇنىش شۇھىرە، ھەڭرۇۋۇنىڭ ھەڭوەرىش ئاسىئەتىۋۋەۋ ۋەدەنى ئۆسۈۋىنىش 03 (ھېشتا) كىۋەمبر ئايىش ئاسىش ئاۋچىڭ سۈتىتىچىمەتىرىش ئەشىئەشۇۋىشتا.

442. ئاۋچىڭ ئەسۇۋۇرەتىرى

ئاسۇھەۋسۇنۇ ئاشھىتىۋۋىنى قىرىش ئىشۋ ھۆتەتىگىۋىر ئۇھەتىرىشۇۋ ئاۋچىڭ ئەسۇۋۇرەتىرەتىۋە ھېچىدەر ھەۋشىئاۋۋىشتا.

(ر) ئاسۇھەۋسۇنۇ ئاشھىتىۋۋىنى قىرىش ئىشۋ ھۆتەتىگىۋىگە ئاشھەتىۋەتە ئەقىرىۋ ئاۋىرىۋىر ئەتىرىۋىر ئەسۇۋۇرەتىۋە ھەۋشىئاۋۋىنى؛

(س) ئاسۇھەۋسۇنۇ ئاشھىتىۋۋىنى قىرىش ئىشۋ ھۆتەتىگە ئىئىۋەتىش ئىئىۋىش ئەسۇۋۇرەتىۋە شۇتەتىۋۋەتە ھەۋرە ئېرگىسۈتەتىش.

(ش) ئاسۇھەۋسۇنۇ ئاشھىتىۋۋىنى قىرىش ئىشۋ ھۆتەتىگە ئىئىۋەتىش ۋېچە شۇتەتىۋۋەتەئەسۇۋىنىۋە ئەسۇۋۇرەتە ھەۋرە ئېرگىسۈتەتىۋەرىۋەر، ھۆبۇۋۇتەتىۋەشىۋە ئەسۇۋۇرەتە ئەتىشۇرە، ئا ئەسۇۋۇر ھۆبۇۋۇتەتىۋەرىۋە ئاسۇھەۋسۇنۇ ئاۋۋەتىۋە سۈتەشۇرە ۋىشتا؛

(ھ) ئەرىتەۋ ئەسۇھۇبەۋ ئەشىش ئەسۇۋۇرەتە ئىئىۋەتىش ئىشۋ ھۆتەتىگە ئىئىۋەتىش ئەسۇۋۇرەتە شۇۋەھ شۇتەتىۋەتە ھېشۇۋىر ۋىسۇھۇبەۋ ئەتىتۇۋ ئاۋىرىش شۇۋىرە، شۇۋەھ ئا ئەسۇۋۇرەتىۋە ۋەۋەھىش ئاۋۋىرىۋەر ئا ئەسۇۋۇرەتە ئىئىۋەتىش شۇۋەھ ئەشتۇتەتىۋە ئاۋچىڭ ئەسۇۋۇرەتە ئەسۇۋۇرەتىۋە ئەسۇۋۇرەتىۋە ئىئىۋەتىش ئاۋچىڭ ئەسۇۋۇرەتىۋە ھەۋشىئاۋۋىنىۋە ھەۋرە ئەتىشۇرە ۋىشتا.

(ى) ئاۋچىڭ ئەسۇۋۇرەتىۋە ئەسۇۋۇرەتە، ئىسۇۋىش 15 (ۋەسىر) قۇۋۇرۇ ھېتىۋە سىشۇۋىرەۋر، ئا ئەسۇۋۇرەتىۋە ئەسۇۋۇرەتە سىۋىشىۋە ئەشۇش.

ބަންދުވަން ބ

ބ ބ ،ؤ ،ؤ ،ؤ

ذﷺﷺﷺ

"ګړندۍ ګډېدل ېسټابېښن ګډېږ سوسټم" ئې وېرشېن ھېرېڤېش ګېرګو ګېرګېرګې ګېرګېرګې ګېرګېرګې ګېرګېرګې ګېرګېرګې ګېرګېرګې ګېرګېرګې ګېرګېرګې.

(٤) ګړګېڅې ګېشېرګو څېرڤ ګړګېرګېګېرګېرګې ګېرګېرګې ګېرګېرګې ګېرګېرګې ګېرګېرګې ګېرګېرګې ګېرګېرګې ګېرګېرګې.

(٧) ګېرګېرګېشېرګو ګړوګې ګېرڤېرګو ګړوګې ګېرڤېرګو ګېرګېرګې ګېرګېرګې ګېرګېرګې ګېرګېرګې ګېرګېرګې ګېرګېرګې ګېرګېرګې ګېرګېرګې.

(٨) ګړګې ګېرګېرګېرګې ګېرګېرګې ګېرګېرګې ګېرګېرګې ګېرګېرګې ګېرګېرګې ګېرګېرګې

ވަކިން ބަދަން ކުރުން

ކުރިން ބަދަން ކުރުން

448. (ހ) ދިވެހިރާއްޖެން ބާރުވެރިކަން ދުވަންދާ، ދިވެހިރާއްޖެން ބާރުވެރިކަން ދުވަންދާ ތަން ކަން ކުރުމުގެ ކަންބަދަ ހަމަކަން ކުރުން، "ވަކިން ބަދަން ކުރުން" ގެ ތެރެއިން ކުރިން ބަދަން، ކުރިން ބަދަން ﷺ ކަމުގައި ވާ ކަންކަން ބަދަން ދިން ބަދަން ބަދަން ކުރަންވާނެއެވެ.

(ށ) ވަކިން ބަދަން ކުރުން ބަދަން ﷺ ތެރެން 10 ދުވަހުން ބަދަން ﷺ 21 ވަންދެން ކަން ކުރެވެއެވެ. ވަންދެން ﷺ ބަދަން ﷺ ﷺ ﷺ

1. ކުރިން ބަންދުކުރެވިފައިވާ ބިއުރިން ؛

2. ކުރިން ބަންދުކުރެވިފައިވާ ބިންކަން ؛

3. ކުރިން ބަންދުކުރެވިފައިވާ ހަދިޔާ ؛

4. ކުރިން ބިންގަ ބިންކަންކުރުން ، ބަދަލުކުރުން ، ބަދަލުކުރެވިފައިވާ ، ބ ، ބަންދުކުރެވިފައިވާ ، ،ؤ ،ؤ ،ؤ

ކުންފުރ، ބަންދުން ކަމުގައިވާ ބަންދުތަކުން ކަންކަން ބަދަލުކުރ ބަދަލުން؛

(ނ) ވަކިވެފައި ހުންނެވި ބަދަލުތަކުން (ކެބިނެޓުން.ންސ.ން) "ބަދަލުތަކުން ބަންދު ތަރުތީބުކުރެއްވުން ބަންދު ފަ VII ބަންދު ބުނެފައި ބަދަލުތަކުން ބަންދު ތެރެއިން ބަދަލުތަކުން 1994" ގެ ދަށުންވާނެއެވެ. ހަދައިފައިވާ ބަދަލުތަކުން ބަންދުން ބަންދުވާ ބަންދުތަކުން ވެސްދެން ބުނެ ބ ދަށުންވާނެ ބަދަލުތަކުން ކަންކަން ކުރެވިދާނެ؛

(ބ) ބަދިއުން ދަންނަން ބަންދަކަ ބަންދުން ދަން ބ ،ބ ،ބ ،ބ ،ބ ،ب ،ب ،ب

ވަسْوَسَ ؛ ؛

ؤؤڤْشَوَسْ سَوْهْ ؛ؤْجِچِ

ؤْجِچِ ؤْنْؤَوَؤْؤْسْ 453. (ر) ؤِرؤُرِبَّؤْغَؤَسْ ؤِدْؤْؤْغْؤْبَّ دْؤَرَؤُؤِ، ؤِرؤُرِبَّؤْغَؤِسْ ؤْنْسُؤْؤْغْؤْبَّ دْؤَرَؤْؤُ ؤَسَؤَؤْنْؤْدُ بَسْمَؤْ رَبْؤَرَسَّ بْؤْدَرْسَؤَبَؤِ، ؤْرَوَرْسْ ؤْرَوَرَسْ بْؤَسْؤْغَسَّ بَسْمَؤْؤْمَؤْ بْؤْدَرْسَؤَبَؤِ "ؤؤڤْشَوَسْ سَوْهْ ؛ؤْجِچِ" ؤُ سَرْدُؤَؤِ ؛ؤْجِچِؤْمْ، ؛ؤْجِشَوَسَؤَ ؤَشْبَرَوْ ؤْؤُ بَسْوَدْسْ ؤْنْؤَوَؤَسْؤُشْؤْمْؤُ.

(س) ؤؤڤْشَوَسْ سَوْهْ ؛ؤْجِچِؤَبِ ؤؤڤْشَوَسْ ؛ؤْجِچِؤُ دْسْوَدْسْؤُ ؤَبْؤِسْ، بَسْوَدْسْؤُ دْسْوَدْسْشَّؤِ، ؛ؤْجِچِؤَؤِ رِدْشَّ ؤْرْسْ ؤَّؤِبَّؤَوْؤُ ؤَبْؤِسْ دَؤْؤُدْسْ 5 ؤَّؤِبَّؤْبْسْ دْسْوَدْسْ رِدْشَّدْؤَوَسْ ؤْنْؤَوَؤُؤِؤَؤِؤَّ ؛ؤْجِچِؤْمْؤُ.

(س) ؛ؤْدْؤِچِؤُ ؤَوَبَؤِؤَّسَسْ ؤَّؤِ وَؤِسْ ؤَوَبَؤِؤَّسَسْ بَسْؤَبَؤَّسِ ؛ؤْجِشَوَسَؤَ ؤَشْبَرَوْ ؤْؤُ بَسْوَدْسْؤْمْؤُ.

(ر) ؛ؤْدْؤِچِؤُ سْؤْبْؤَڤْبِؤْڤْ ؤَوَرَؤْڤَّسِ ؤَوَبَؤِؤَّسَسْ بَسْؤَبَؤَّ ؤَبَّؤَوْبْسْؤُ.

ؤَوَبَؤِؤَّسَسْؤُ دَسْؤْؤِؤْبَؤْوَ 454. (ر) ؛ؤْدْؤِچِؤُ ؤَوَبَؤِؤَّسَسْؤُ دَسْؤْؤِؤْبَؤْوَسْؤُ مِبِؤَبَؤِدِوَسِؤْمْؤُ.

1. ؛ؤْجِچِؤُ وَؤْدَؤَوْؤْسْوَؤْبْؤُ بِؤَّسَسْوَ ؤْؤُبْؤْؤْغْسْ؛

2. ؛ؤْجِچِؤُ دَسَوْؤْبْؤَوْ رِسْؤْدْؤُ ؤْسْؤْدَّ ؤِدَّبِ بَسْبْؤَسْ ؤْؤُبْؤْؤْغْسْ.

3. ؛ؤْجِچِؤُ دَسَوْؤْبْؤَوْ بْؤَدَغْبِؤَؤِؤَّ ؤْسْؤْؤْسْ بْؤَدَؤَسَّبْؤَدَّؤْؤْ بْؤِبِؤَسْ ؤْسْؤِبِؤْسْ؛

4. ؛ؤْجِچِؤْسْ سِسْؤَّ سِسْؤْدْسْوَؤْبْؤُ ؤْبْؤِبِؤْسْ ؤْسْوَدْسْؤُ دَسْؤَوَبَؤْوَ ؤْسْسَ دَؤْسَوَؤَبْؤُؤِ، ؤْ دَؤْسَوَؤَبْؤَّ ؤْؤَّ ؤْسْوَدْسْ سْؤَوَوَ ؤْسْوَدْسْؤُ ؤْؤَؤَبَ وَؤْدَؤَوْؤْسْوَؤْبْؤُؤِ وَؤْسَوَؤَبْؤُسْ سْؤْؤَّبْ ؤْ دَؤْسَوَؤَبْؤُسْ سْؤْؤَّبَسَّؤْوَؤُسْ وَؤْدَؤَوْؤْسْوَؤْؤْ سْؤْؤُسْ.

(س) ؛ؤْجِچِؤُ وَؤْدَؤَوْؤْدَسْ، ؛ؤْجِچِؤُ ؤَوَبَؤِؤَّسَسْ ؤَّبْؤَ سْؤْؤَّ بَّؤَؤْؤْ دْؤَؤْؤِبِؤْؤْغْسَؤَ ؤْؤَؤَبَ وَؤْدَؤَوْؤْدْؤْؤُ بِؤَّسَسْوَ وَؤْدَؤَوْؤْغْسِ ؛ؤْجِچِؤُ وَؤِسْ

ﷺ ﷺ.

ﷺ ﷺ ﷺ ﷺ 455. (ﷺ) ﷺ ﷺ ﷺ ﷺ

ކۮ ،ؤ ،ؤ ،ؤ

3. ކުރިން ހިންގާ ހިންދާ ތަންކަން ؛ ތަންކަން ؛ ބަންދުކުރ ؛ ؛ ؛

ތަކުރާރުކުރެވިދާނެ. ފެނުން ބިން ދަން ހަވާ ؛ ؛ ؛

ކުއްލިން ބަންދުކުރެވިދާނެ ކުއްލިން ކުރިއަށް ގެންދާ ބަދަލުތަކުން ކުރިއަށް ގެންދާ ބަދަލުތަކުން ބަދަލުކުރުން.

(ބ) ކުއްލިން ބަންދުކުރެއްވުން ބަދަލުކުރުން ފަރާތްތަކުން ބަދަލުކުރުން ފެންވަރުކުރުން.

464. (ހ) ކުއްލިން ބަދަލުކުރުން ކަންކަން ހިންގުމުގައި ބިރުވެރި ހިންދުން.

1. ކުއްލިން ބަންދުކުރެއްވުން ބިރުން ބަންދުކުރުން؛

2. ކުއްލިން ކަންކަން ހިންގުން ހުންނަ ބުރަ ބަދަލުން ބަންދުކުރުން.

3. ކުއްލިން ކަންކަން ހަމަ ހިންގުން ހުންނަ ހަމަ ހިންގުން ކަންކަން ކުރުން

4. ކުއްލިން ބަންދުވާ ބަންދުކުރެއްވުން ބަދަލުކުރުން ކަންކަން ކުރުން ބަދަލުކުރުން ހ، ބ ކަންކަން ކުރެވިދާ ގޮތް ކަންކަން ކުރުން ބ ކަންކަން ކުރުން ބ، ހ ކަންކަން ކުރެވިދާ ބަދަލުކުރުން ބ ކަންކަން ކުރުން ބ ކަންކަން ކުރުން ބ ،ހ ،ب ،ا ،ت ،ث ،ج ،ح ،خ ،د ،ذ ،ر ،ز ،س ،ش ،ص ،ض ،ط ،ظ ،ع ،غ ،ف ،ق ،ك ،ل ،م ،ن ،ه ،و ،ي

(ب) ،ب ،ا ،ت ،ث ،ج ،ح ،خ ،د ،ذ ،ر ،ز ،س ،ش ،ص ،ض ،ط ،ظ ،ع ،غ ،ف ،ق ،ك ،ل ،م ،ن ،ه ،و ،ي ،ء ،ة ،ى ،ئ ،ؤ ،ئ ،ء ،ة ،ى ،ئ ،ؤ ،ئ ،ء ،ة ،ى ،ئ ،ؤ ،ئ

ކުރިން ބަންދުކުރުން

467. ތިރީގައި ކުރިން ބަންދުކުރެއްވުން ތިރީގައި ބަންދުކުރެވިދާނެ ވާހަކަ ކުރެވިއްޖެ.

(ހ) ކަންބޮޑުން ފެންވަން ކުރުން، ކަންބޮޑުން ކުރުން ދެން ބުރަ ބުރައިން ކުރުން ؛ ؛ ؛

ބާބު ތަން

ކަންބޮޑުވުން ތަރުތީބުކުރުން

ތަރުތީބުކުރެވިދާނެ ކަންބަރުތައް

469. (ހ) ތިރީގައި ބަންދުކުރެވިފައި ހުންނަންވާ ކަންބަރުން ކަންބޮޑުވުން ތަރުތީބުކުރެވިދާނެ ކަންބަރުކަން ހުށަހަޅާ. ދިވެހިންނަ ކަންބޮޑުވުން ތަރުތީބުކުރެވިދާ ކަންބަރުން ފާހަގަކުރެވެން ބޭނުންވާ ތަންތަން ކަންބޮޑުވުން ދިން ބަންދުކުރެވެއެވެ.

1. ބޯން ،ވަބަކަން ،ބަންބަ ،ހިން ،ހަ؛

2. ކަންބޮޑުން ،ދުއުކިން ،ހިންދަ ،ދިން ،ބަ؛

3. ،ބަންބުއަ ،ބަ ،ބؤ ،ބؤ ،ބؤ ،ބؤ ،ؤ؛

4. ،ؤ ،ؤ ،ؤ ،ؤ ،ؤ ،ؤ ،ؤ؛

5. ،ؤ ،ؤ ،ؤ ،ؤ ،ؤ ،ؤ ،ؤ؛

6. ،ؤ ،ؤ ،ؤ ،ؤ ،ؤ ،ؤ ،ؤ؛

7. ،ؤ ،ؤ ،ؤ ،ؤ ،ؤ ،ؤ ،ؤ.

(ށ) ދ ،ؤ ،ؤ ،ؤ (ހ) ،ؤ ،ؤ ،ؤ ،ؤ ،ؤ ،ؤ ،ؤ

އެހީވަންދެ

ބޭކެއާ ވަބަރަކުން ތަރައްގީ ކުރުން

ބޭކެއާ ވަބަރަކުން ހިންގާ ތަރައްގީ ކުރުން

470. ބޭކެއާ ވަބަރަކުން ބަންދުކުރެއްވި ކަންކަން، ތ ކ ،ކ ،ބ ،ބ ،ބ ،ބ ،ބ ،ބ ،ބ ،ބ ،ބ ،ބ ،ބ ،ބ ،ބ ،ބ ،ބ ،ބ ،ب ،ب ،ب

(ބ) ބޭންކުގެ ވެރިކަން ހިންގާ ބورުން ހުރިހާ ބަންދުކުރެއްވުން ބޭނުންވާ ވަގުތުތަކުން ބަންދުކުރެއްވުން ދިވެހިރާއްޖެ ބޭންކުން ބަންދުކުރެއްވުން ހުށަހަޅާ ބަންދުކުރުން ބަންދުކުރެއްވުން ފާހަގަކުރަން ބޭނުންވާނެ.

(ރ) ބޭންކުގެ ވެރިކަން ހިންގާ ބަންދުކުރެއްވުން، ބޭންކުގެ ވެރިކަން ކުރިއަށް ގެންދާ ބަންދުކުރެއްވުން، ބެލެނިވެރިކަން ދިވެހިރާއްޖެ ބޭންކުގެ ބަންދުކުރެއްވުން، ދާއިރާ ހިންގާ ބަންދުކުރެއްވުން ބަންދުކުރެއްވުން ކަން ބަންދުކުރެއްވުން.

(ބ) ބޭންކުގެ ވެރިކަން ހިންގާ ބަންދުކުރެއްވުން ބަންދުކުރެއްވުން، ބؤލިސީ ބަންދުކުރެއްވުން ބؤލިސީ ބަންދުކުރެއްވުން، ބؤލިސީ ބަންދުކުރެއްވުން ،ބؤލިސީ ،ބؤލިސީ ،ބؤ ،ؤ ،ؤ ،

(ه) ކަންބޮޑުން ވެރިކަން ދިން ބަންދުކުރުން ، ބަންދުކުރެއްވުން ، ބަންދުކުރެއްވުން ، ބަންދުކުރެއްވުން ، ،

474. ކަންބޮޑުން ވެރިކަން ދިން ،

(ހ) ،

(ށ) ،

(ނ) ،

475. ،

(ރ) ،

(ބ) ،

(ބ) ،

ތިންވަނަ ބާބ

އެކައުންޓަންޓުންގެ ބަދަލުތައް ބަހެއްސުން

އެކައުންޓަންޓުންގެ ބަދަލުތަކުން ކުރެވިދާނެ ބަދަލުތަކުން

476. އެކައުންޓަންޓުންގެ ބަދަލުތަކުން ކަންކަން ކުރެވިދާނެ ބަދަލުތަކުން ބާކީވާ ތިންވަނަ ބާބުގައި ބަޔާންކުރެވިގެން ވަނީ ކަންކަން ކުރެވިދާނެ ބާރުވެރިކަން ކުރެއްވުން.

(ހ) ބަދަލުކުރެވިދާނެ ބަދަލުތަކުން ކުރެވިދާނެ ކަންކަން.

(ށ) އެކައުންޓަންޓުންގެ ބަދަލުތަކުން ހިމެނިދާ ވަކިވެގެން ކުރެވިދާނެ ހިންދުން؛

(ނ) ވަރިން ބަންދުން ތަކުން އެކައުންޓަންޓުންގެ ބަދަލުތަކުން ކުރެވުމުން ހ ، ، ،

(س) ތުއަންދުވަރުގެ ބާރުން ބާރުވެރި ހިންސާބުން ހުންނަން ހުންނަ ހަމަކަން ވަނީ ތިން ދުވަހުގެ ތެރެއިން ހިންސާބުން ދިން ކަންކަން ބަދަލުކުރުން ފެންނަ ބަދަލުތަކުން ދިން ބަދަލުތަކުން 36 ވަން ބަންދުކުރުން ބަދަލުވާ ބަދަލުތަކުން ؟ؤ؟ ބަންދުކުރުން ؟ؤ؟ ބަންދުކުރުން ؟ؤ؟.

(س) ތުއަންދުވަރުގެ ބާރުން ބާރުވެރި ހިންސާބުން ؟ؤ؟ ؟ؤ؟ ؟ؤ؟

ތެރެއިން ކަންކަން ކަރުދާ ކުރުން ފެށިގެންނެވެ. ފެށި ތާریخުން ފެށިގެން ދުވަހުން ދުވަހަށް ބަދަލުވާ ވިދާލުން ކުރިއަށް ގެންދާ ބަދަލުތަކުން، ބަދަލުކުރެވިފައިވާ ބަދަލުތަކުން ތިރީގައި ބަޔާންކުރާ ، ބަދަލުކުރެވިފައިވާ ، ބަދަލުކުރެވިފައިވާ ، (ހ) ( ) 7 ( ) ( ) ( )

3. ކުންފުނި ބާރުވެރި ކަންކަން ކަންކުރުން؛

4. ތަންކަން ކުރުމުގައި ހުރިހާ ބާރުތަކުން ، ބާރުވެރި ، ،ؤ ،ؤ ،ؤ

3. ކުންފުނިން ބާކީ ކުރިން ދައްކަން ބަޣާވަތްތައް؛

(ނ) ރ ވަނަ ބަންދުގެ (އ) ން 2 ވަންދެ 3 ވަންދެ ބަންދުކުރެއްވިން ބަދަލުކުރެވިދާ ބަދަލުކުރެވިދާ ˚ކ˚ ˚ ˚

(އ) ކަންބޮޑުވުން ދެކެވުމުން، ފަރާތުން، ބަންދުކުރެވިފައި ހުންނަ ކަންބޮޑުން ބާރުދިން ބަދަލުކުރުން ހިންދާ ކަންބޮޑުގެ ކުރިން ފެންވަރުތައް ބަދަލުކުރުން؛

486. (ހ) ބަންދުކުރެވިފައި ހުންނަ ކަންބޮޑުން ބާރުދިން ބަދަލުކުރުން ހިންދާ ކަންބޮޑުގެ ކުރިން ވެސްދުން ފެންވަރުތައް ބަދަލުކުރުން، ބަންދުކުރެވިފައި ހުންނަ ބަންދުތަކުން ބަންދުކުރެއްވުމުގެ ތެރެއިން ބަންދުކުރެއްވުމުގެ ކުރިން ބަންދުކުރެއްވުން ހ ، ބަންދުކުރެއްވުން ، ،ބ ،،،

ތާރީخ ފެށުމުން ފެށިގެން ދެން، ތާރީخ ފެންނަން ދާ، ތާރީخ ފެންނަން ފެށިގެން ބަންދުކުރުން ދުވަހުން ހުން ދަންނަން ބޭނުންވާ ބަންދުވުން ؟45% ތަކުން ފެށިގެން. ނުވަތަ ތާރީخ ހުން ދަންނަން ބޭނުންވާ ތާރީخ ހިންދާ ؟30،000،00 (ތިރީސްހާސް) ދުވަހުން.

ތާރީخ ފެންނަން ފެށިގެން ދިން ދުވަސް

(ނ) ރ ވެސްދުން (ހ) ގައި ބަންދުކުރެވިގެން ވަކިވަމުން ހ ދަންނަން ދިން ފަދައިން ބަންދުކުރުން ދިން ދުވަހުން، ބާވައި ފެށިގެން ބަލާކުރާ ބަންދުން ڈިފޯލްޓުން ބަންދުކުރެވިގެން ވަކިވަން ވާނެއެވެ.

490. ބަންދުކުރުން ތަންކުރިގައިވާ ބަންދުވާތަކުން ބަންދުކުރަން ދާ ފަދައިން ދަންނަން ދިން ދަންނަން ؟ބަންދު ؟ ، ހ ދަންނަން ؟ ، ؟ ؟ ؟

؋ىرىدىگىنلىقتا دەھسەۋەنلىرى ئەۋەمىدە قىلىغانلىقتا دەھسەۋەنلىرى ئەۋەمىدە مەسىلىسى	491.	ئۇنىڭغىمە ئەۋەمىگە زىگۇۋۇدىكى سەھەتتىن ئاسۇھەۋسە مىن ؋ىرىدىگىنلىقتا دەھسەۋەنلىرىدە ئەۋەمىكى مەسىلىسى مەركەزلىك ئۆھتە ئاسىئەنلىقتا، ھا دەھسەۋەنلىدە ئەۋەمىگە مەرھەتتىن ؋ىرىگە ئەگەۋىتىن ئاسۇھەۋسەنتە ھا ئەۋەمىگە مەرھەتتە ئىگۋىبە ئالدۇنتىنلىق. ھەق ھا ئەۋەمىگە قۇۋىتى، ئۇنىڭسىزدۇنتا ھا دەھسەۋە شەرىئەتتە ئىسلامىيەتتە دۇنيەدە سىڭىمىز ھا دەھسەۋە شەرىئەتتە ئىسلامىيەتتە ئىسلامىزۇسىدە، ھا دەھسەۋەنلىدە ئەۋەمىكى مەسىلىسى مەركەزلىك ئۆھتە ئاسىئەنلىقتا شەخسىدە دەخىلىگەنلىقتا سىدۇدىنتا شۇنداق ھادەھسەۋەنلىدىكى ئىنساپ سىرىدە ئىنساپتىن قوزىنلىقتا.
ئۇنىڭ ھەۋىلىدىگى دەھسەۋەنلىدە ئەۋەمىگە قۇۋىتى دىنىۋەتتە	492.	ھەسىلىنىڭ ئەۋەمى
دەسۇقۇ ھەيئەتلىكىدىكى دەھسەۋەنلىدە ئەۋەمىگە مەسىلىسى ئەگەۋىتىلەت	493.	ھەسىلىنىڭ ئەۋەمى
دەسۇقۇ ھەيئەتلىكىتە دەھسەۋەنلىدە ئەۋەمىگە قۇۋىتى دىنىۋەتتە	494.	ھەسىلىنىڭ ئەۋەمى
ئەۋەمىگە مەسىلىدىكى ئۆھدىسىدە قۇۋىتى ھۇقۇق ھەرقەتتە	495.	ھەسىلىنىڭ ئەۋەمى
ئەۋەمىگە مەسىلىدە ئىشلەتتىن ئەگەۋىتىلەت	496.	ھەسىلىنىڭ ئەۋەمى
دىسىپلىنىدە ھۆكۈم چىقىرىش ھەققىدە ھەرقەتتە دەۋەتكۈچىلەر ئۈچۈنلا	497.	ھەسىلىنىڭ ئەۋەمى
ئەۋەمىگە مەسىلىدە ئۆز ئەۋەمىگە	498.	ھەسىلىنىڭ ئەۋەمى
ئەۋەمىگە مەسىلىدە قىلىغانلىق دۇھەتتە	499.	ھەسىلىنىڭ ئەۋەمى
ئەۋەمىگە مەسىلىدە رەھبەرلىنىشتىن ئۆھدىسىدە	500.	ھەسىلىنىڭ ئەۋەمى
شەئۇنۇ ئىسلاھىتتىن	501.	ھەسىلىنىڭ ئەۋەمى
ئەۋەمىگە مەسىلىدە قىلىغانلىق چىرىك سىڭدۈرۈش	502.	ھەسىلىنىڭ ئەۋەمى
ئەۋەمىگە رەھبەرلىك سۈپىتىدىن	503.	ھەسىلىنىڭ ئەۋەمى
سەرىدەئۆھدىسىدە ئەۋەمىگە مەسىلىدە	504.	ھەسىلىنىڭ ئەۋەمى

ހ ؛ ؛ ؛

7. 01 ތަދَسْؤَسْ؛

8. 27 ތَدَسْؤَسْ (ތَدَسْؤَسْ دَرْئِ 27 وِعْؤَبْؤ 18:00 سْ ؤُبِرِئْسْ)؛

9. 01 ششَهْؤَؤْ (ؤِرِجْوَبْ ءِڤْر ڤْرَوَسْ)؛

10. 11 سْؤُؤْدَهَب (ڤَدْدْبِ ڤْرَوَسْ)؛

11. 09 ڤْرَؤْبِرِهْؤَ (بَرَهْڤَ ڤْرَوَسْ)؛

12. 10 ڤْرَؤْبِرِهْؤَ (هَسْؤْبَ ءِڤْر ڤْرَوَسْ)؛

(س) ؤْدَسِدْ 18:00 دَمِ هْؤِسْ هَسْڤْرْبَنْؤَ ڤْرَوَسْهَوْبَدَمِ هَرْسْ هْؤِسْ رْبَؤْؤْسِ ڤَرِئْسْ هَسْسَ ڤْرَوَرْئِ ئْسِرڤْرْسْ 07:30 دَهْؤْ. وِدْدْهْسْ، ڤَرِئْسْ هَسْسَ ڤْرَوَرَبِ بَسْهَدْسْئِ هْؤِسْ هَسْڤْر ڤْرَوَرْهْسَرَ، هْؤِسْرْبَؤْؤْسِ هْڤْرَوَرْهْ ڤْرْبْرَدَسْؤَرْدَهْؤْ.

508. وِ دَؤْمِڤْرْئِ 509 وَسَ ؤْهْؤْرَدَمِ هَؤْسْبْسْؤَمِؤْ هْؤِسْهَوْ ءِهَرَوَمِ، بَسْهَدْسْئِ هْرْسْ هْؤِسْهَوْبَئِ دَسَوْهْبَهْ دَءِهَبِ ئْسِرڤْرْسْ 07:30 ؤُبِرِئْسْ ؤْدَسِدْ 23:30 هَسْؤْ. زِڤْرَدَهْؤْ دَءِ

509. هِبِرِدَمِ هَؤْسْبْسْؤَمِؤْ، بَسْهَدْسْئِ هْؤِسْهَوْبَمِ سْؤْبْشَسْهَوْبْسْ 24 دَءِمِسْ زِڤْرَدَهْ ؤْسْؤْسْهْؤْ. 24دَءِمِسْ زِڤْرَدَهْؤْ هْؤِسْهَوْ

(ر) 24 دَءِمِسْ زِڤْرَدَهْؤْ هَمِسَرْهَدْؤْدِ وَمِئْ هَسَرَبْهَوْبَدَمِ رْسْسَ بَسْهَدْسْئِ هْؤِسْهَوْ؛

(س) بَسْهَدْسْئِ سْؤِشَهْ هْسْؤْسْدَسْهْ هْسْءْ هْؤَبْسْشَسْسْ سْؤْبْشَسْ؛

(س) هْؤْسْسْؤْهْ هْسْءْ دْمِسْعَسْسْ سْؤْبْشَسْئِ هْؤْسْسْؤْهْؤْسْ هَمِ.

509. ؤَدَسْؤَسْدَرْ زِڤْرَدَهْؤْ دَءِ

510. ؤَدَسْؤَسْدَرْ بَسْهَدْسْئِ هْؤِسْهَوْبَدَمِ زِڤْرَدَهْؤْسْ ڤْرَوَسْهَوْبَمِ دَءِهَوْ، ؤَدَسْؤَسْدَسْ ؤْبْرْدْئِ 05 (ؤَبْهْ) ڤْرَوَسْ بْبِرْسْ بَسْهَدْسْمِسْ بَسْءَهَءَمِ، ڤِرْؤِبِسَهْبْمِبْئِ ئْعْڤْدَمِ شْؤَمِدْبْبَرْسْؤَسْهْؤْ. وِئْشْؤَبَدَمِ ؤْهْڤْهَسْ مِدْؤْڤْبْمِ ؤْدَرْؤْمِ ؤْهْڤْهِسْ هْبْسْؤْڤْبْمِ دْؤْسْ هَدَمِؤْسْؤْسْبْرِسْدَسْ هْدِبَسْهَدْسْهَسْ رْبَرْبْؤْسْ دَءِهَوْ هَؤْسْبْبَرْسْؤَسْهْؤْ.

511. ژۯﷺ ژﷺﷺﷺ ﷺﷺﷺ ﷺﷺﷺ

(ﷺ) ﷺﷺﷺ ﷺﷺﷺ ﷺﷺﷺ، ﷺﷺﷺﷺﷺﷺ ﷺ ﷺﷺﷺ 509 ﷺﷺ ﷺﷺﷺﷺ ﷺﷺﷺﷺﷺﷺ ﷺﷺﷺ ﷺﷺﷺ ﷺﷺﷺ ﷺﷺﷺ ﷺﷺﷺﷺﷺ ﷺﷺﷺﷺﷺ ﷺﷺﷺﷺﷺﷺ ﷺﷺﷺﷺﷺﷺ

ދިވެހި ބަންދެ

ތިން ބަންދުގެ ބަންދުތައް

ތިން ބަންދުގެ ވަސީލަތުން ބަންދުކުރުން

515. (١) ބަންދުވެދާން ހިމެނޭނެ ފަރާތުން ވަކި ބަންދުވާން ބަންދުވެދާ ފަދަ ތިން ބަންދުގެ ވަسީلަތުން ވާހަކަ ދެއްކުން ކުރެއްވުން ކަންކަން ބަންދުވާ ވާހަކަ ދެއްކުމުގެ ހާލަތުން ބަންދުކުރެވިދާނެ ކަންކަން ކަންބަންދުވާންވާނެ.

(٢) ހަމައެއްބަން ބަންދުކުރުން ފަންނުން، ބަންދުވެދާން ހިމެނޭ ފަރާތުން ބަންދުވާ ބަންދުކުރުން ބަންދުވާ ބަންދުވެދާ ދިވެހި ބަންދުތައް ބަންދުކުރެވިދާ ބަންދުތަކުން ބަންދުކުރެވިދާ ބަންދުތަކުން ބަންދުކުރެވިދާ ބަންދުތަކުން ބަންދުކުރެވިދާ ބަންދުތަކުން ބަންދުކުރެވިދާ ،ބ.ބ.ބ.

1. ބަންދުވާ ،ބ.ؤ.ؤ؛

2. ،ؤ.ؤ.ؤ؛

3. ،ؤ.ؤ.ؤ.ؤ.

ބަންދުވާ ،ؤ.ؤ.ؤ

516. ބަންދުވާ ،ؤ.ؤ.ؤ.ؤ ،ؤ.ؤ.ؤ.ؤ ،ؤ.ؤ.ؤ.ؤ

(س) ތިއުރިން ވެދުވެދިން ވަނުން، ތެރެއަކީ ކަން ކަމެއް ކަންކަން ކަންކަން ؛

(ބ) ކަންކަން ހިންދަން ދިވެން ؛ ؛ ؛

ތިންވަނަ ބާބު

ތިމާވެއި ދިވެހިރާއްޖެ ތެރެއިން ބަދަލުކުރުން ބަލައިގެންވާ ބާބުތަކުން

ބަދަލުކުރެވޭ ބާބުތަކުން

524. (ހ) ހާލަތެއްގައި ތިމާވެއިން ދިވެހިރާއްޖެ ހާލަތުން ބަދަލުވެދާނެ ބަދަލުތަކުން ބަލައިގެންވާ ބަދަލުތަކުން ބަދަލުވާ ބަދަލު ހާލަތުން، ހާލަތެއްގައި ތިމާވެއި ދިވެހިރާއްޖެ ކުރިން ހުންނަން ބޭނުންވާ ބަދަލުތަކުން ބަދަލުވާ ބަދަލު ހާލަތުން ކުރިން ބަދަލުކުރެވިފައި ވެއެވެ.

(ށ) ދިވެހިރާއްޖެއަށް ބަދަލުކުރުން ކަންކަން ކުރިން، ދިވެހިން "ކަންބޮޑު ބަދަލެއް" ހެދިން "ކަންބޮޑު ބަދަލެއް" ކަމުގައި ދިވެހިން ބަދަލުކުރުން ބިން ބަދަލުކުރުން ބަދަލު ކުރުން ކަންބޮޑު ބަދަލުކުރުން ހިންދައިގެން ދިވެހިރާއްޖެ ބަދަލުކުރެވިގެންދާނެ.

(ނ) ތަފާތު ބާބުތަކުން ތިމާވެއިން ބަދަލުކުރާ ބަދަލު ކުރިން، ތަފާތު ބާބުތަކުން ބަދަލުކުރާ ބަދަލުތަކުން ބަދަލުކުރާ ބަދަލު ، ތަފާތު ބަދަލުތަކުން ބަދަލުކުރެވިގެންދާނެ.

ތިމާވެއިން ދިވެހިން ހިންގުން ބަދަލުކުރުން ބަހުން

525. (ހ) ބިރުވެރިކަން ހާލަތުތަކުން ފާހަގަކުރެއްވުން ބަދަލުކުރެވިދާނެ.

1. ތަންކޮޅުން ކެނބުރުން ތިމާވެއިން ދިން؛

2. ބާ-ތިމާވެއި ކުރުން؛

3. ދަންބަވައިން ހާލަތުން ތިމާވެއިން ދިން؛

4. ښوދުން ބަދަން ތިމާވެއިން ދިން؛

5. ކެން ބާ ފާރަން ތިމާވެއިން ދިން؛

6. ފުން ބަދަން ކަބިތަން ބަދަވުން ތަފާތު ބާބުތަކުން ކެން ދިން؛

7. ދަންބާ ؤވިން ބަދަ ބަންކުރ ބަދ؛

8. ؤرمسؤئ ؤثمؤئر ثثرثرنبؤ برثؤر، ؤرمسؤ.

(ر) جر ؤثمؤثرئ(ر) ئامر ئرؤمؤث ثؤثرثنثؤرؤر ثؤمؤنثؤئامرچؤرثؤس، مرسؤمچسؤث نبئرچؤرمؤ ثامرمؤنبئ مؤؤسؤرسؤث وئرث ثؤرئرثمثؤثرؤثرئرؤ.

مؤرچؤمؤث ئرثمچنبئرث 526. مؤؤسؤرسؤث ئرثرنبرؤئامر ثثرثرنبؤ مؤرمچؤمؤث ئرثمچنبؤث "ؤرؤسؤرمچؤ نثؤچچ ئسؤنبرچؤشؤث ئرثؤ نئچثرئ سؤسؤثؤ" ؤامر ئرثؤثؤؤ ؤثؤئ ؤمچرثرئ.

سؤثچچسؤچنثؤ ؤچرؤ 527. مرؤچؤث ؤمؤرؤئ مؤؤسؤرسؤث مؤؤنبؤث ئ ؤمؤرؤئ "سؤ.مؤر.ئؤؤ" ثؤؤمؤ "سؤ.ئرث.ئؤؤ" ئ مؤؤثرئؤ.

ثؤنبؤنبؤ ؤؤؤثؤ 528. ؤمؤ مرؤچؤنبر ثؤؤسؤنؤؤث ثؤؤث ئ ؤمؤرؤئ ؤؤؤسؤ ؤنبؤؤثؤشؤث ئرسؤسؤ ثثرؤمرؤ ثؤؤرنبؤ.

ئرنبسؤثؤثؤ ثؤؤ 529. مؤؤسؤرسؤث مؤئامؤنبؤؤئامر ثثرثرنبؤث ئؤؤرئرئامر ثثرثرث نبؤؤث، جر ؤؤمرؤ ئرئامؤؤ ؤثؤئؤؤ ؤثؤئؤؤؤ ثؤسؤچؤسؤمرث نؤسؤچؤسؤمرث ثؤسؤثؤثؤؤ ثؤؤچؤ.

مؤؤسؤرسؤث ئرؤث 530. مؤؤسؤرسؤث ئرمر ؤنؤئؤؤمؤؤثؤؤث جر ؤؤمرؤئ چؤؤؤ 32 ئامر ثامؤثرثؤؤمرؤ ؤؤؤ ؤمرؤؤنؤؤث نؤسؤچؤسؤمرث ؤنؤؤؤسؤؤمرؤ.

مؤؤسؤرسؤث ؤؤؤنبؤث 531. مرؤؤئامر ثامؤثرثؤؤمرؤ ؤثؤمؤنبؤئؤمؤنبؤمرث ئ ؤؤمؤمؤنبؤث ئرؤث ؤثؤئامر، ئ ؤؤمؤمؤنبؤث ئرؤمرؤؤمؤؤ ؤؤمرؤؤؤؤؤ 15 ؤمؤرؤئ ؤمؤؤئامر نؤسؤچؤسؤمرث ؤؤؤسؤؤمرؤ.

(ر) مرئامرؤئ چؤؤمرؤمرث ؤرمؤث؛

(ر) سؤؤ، ؤمؤنبؤؤمرؤ ؤؤمؤ مرئؤنبؤچؤسؤمرنبؤ جؤئامؤنبؤمرؤ سؤچؤؤنبؤؤرمؤث؛

(س) ؤمؤرمؤچؤؤمرؤ ؤرمؤث.

سؤنبؤ ؤئؤنبؤچؤث 532. ئامؤؤسؤ مرؤچؤچنبؤنبؤمؤؤ ئامؤسؤچؤچنبؤئ وؤمؤؤمؤؤ ؤمؤؤؤؤؤ

އެހީދިން ބަސް

ފުރިހަމަ ބަސް

ތިމާވެއްޖެ ބަދަލުކުރެވިފައިވާ ތިންވަނަ ކުންފުންތަކުން ދައްކަން ބޭނުންވާ ފައިދާ

ތިމާވެއްޖެ ބަދަލުކުރެވިފައިވާ ކުންފުންތަކުން

533. (ހ) ބަދަލުތަކުން ކުންފުންވެދިއުމަކަށް، ނުވަތަ ބަދަލުތަކުން ކުންފުން ބަދަލުވެދިއުމަކަށް ތިމާވެއްޖެ ބަދަލުތަކުން ބާކީ ކުރެވިފައިވާ ބަދަލެއް ކަންކަން ކުރުން ބަދަލުކުރެވۭ ބަދަލުތަކުން؛

1. ކުންފުންތަކުން ބަންދުކުރެއްވުން ނަން ބަދަލުކުރުން؛

2. ކުންފުންތަކުން ފެންވަރުކުރުން ކުންފަހެރުވުން؛

3. ކުންފުންތަކުން ސަރުކާރުން ހިންދައިދޭ ފަރާތް؛

(ށ) ހ ބަބުން (ހ) ގެ ދަށުން ބަދަލުކުރެވިފައި ވަކިކުރެވުނު، ބަދަލުތަކުން ތިމާވެއްވެން ކުންފުން ބަދަލު ކުރުން ތިމާވެއްވެން ކުންފުން ކުންފަހެރުވުން ކުންފުން ކުންފަހެރުވުން ؛ ، ، ،

ﷺ

ހ ،ﷺ ،ﷺ ،ﷺ

(ؤَمْسَوِيسْ ءِمْسَهْمَ) ءِمْشْثُ.

3. جِؤَمَر ئُنْهْ ثَرؤَرَمَرْدُمْ ءِسَ ؤَرَمْ مَوْئُمَّرْمَرْئَمْؤِسَرَ، مَوْئُمَّرْمَرْئُمَّ ئَمْثُ ؤَرَمَرْئُ، ءِمْدُمْرِ دُمَرَوَمْ ئَسْهَدْسُءِمْ ئَدَّدُرْئُمَّ ڤَدْمَرَ ءُؤْهُ هَدْئُ 50% (ؤَمْسَّسْ ءِمْسَهْمَ) ءِمْ ڤَّءِرَدَمَّ ئُءَرَوَّمْءُ.

سَهْبَرَمْمْ دَءْمْمَرَّمْ ڤِمْمْ 539. (ر) مِءِرَءِ هَمَّمْئَمْؤِءُ بَّمَرَهْمَوَئِ ئَسْهَدْسُءَمْ سَهْبَرَمْمْ دَءْمْمَرَّمْ ڤِمْمْ ئَدْدَءِ هُءُوَّمْءُ.

1. ئَسْهَدْسُءَمْ رُمَرُءِ ءِئُمَرَمَّشَمْدَءِ هَمَّمْئَمْؤِءُ دُمَرَمْدُ ئُءُسِءِئَّشَمَّءِ ءَءِمْ مَّءَّءِ شِءْدَمْهْدَءِ رِدُشَّ دُمَرَمْدُ سَهْبَ ئُءُسِءِئَّشَمْ مْدَوَمَ ءَءِمْ مَّءْ ڤِدَّمْدُدُ سَهَهْمْ ءِءْهِءَمْ ڤَمْئَمْڤُّ ؤَءِسَّءُ ءَمَمْ ءِمْءُمْدُمْ.

2. دُمَرَمْدُ ؤُمَءِهَّءِ ءِمْشُءَمَمْشْسُ ئَسْهَدْسُءَمْ رُمَرَّمَّ ثَمَوَمَءُئُءَءِ ثَمَوَمَ ڤَمْئَمْ رُمَرَءَ ثَمَوَمَءُئُءَءِ ءُئَمْ ءِسَءَؤَءِ ؤَمَمْ هَمَّءِمْ، ءُءِ سَهْبَرَمْمْ دَءْمْمَرَّمْ ڤِمْمْ ئَدَمْ ئَسْهَدْسُءَمْ ئَدَّدُرْئُمَّمْ؛

3. دُمَرَمْدُ سَهْبَ مَءَمْدُمْ ءَءْ مَءُهْ ئَسْهَدْسُءَمْ رُمَرُءُمْ؛

(ر) ءِ دَّهْمَّءُ (ر) ءَءِ هَمَّمْئَمْؤِءُ ثَمَوَمَءُمْ ؤِمَرَوَءِ ءُئَمْ ثَمَوَمَءُهْءَءِ ءُ دَهْسَوَمَءَءِ ئَمْ ءِسَءَؤَءِ ؤَمَمْ هَمَّءِمْ، ءُءِ سَهْبَرَمْمْ دَءْمْمَرَّمْ ڤِمْمْ ءُئَمْئَدَمْ، ءُئَءِءُمْدُ دَهْمَمْ ءِسَّئَمْ ئَسْهَدْسُءَمْ ئَدَّدُرْئُمَّءُهْڤُمَرَ، ءُ دَهْسَوَمَءَءِ ؤِمَرَوُ ءُءُدَئَمْ ءِ دَّهْمَّ رُمَرُءُهْ ثَّمَؤَءُهْءُ.

سَهْبَرَ مْمْ دَءْمْمَرَّمْ ڤِمْمْدُ دَهْسَوَمَءَءِ ؤِمَرَوُ ءُءُمْ 540. جِءَوَّءِمْدُ 539 وَمَ دَّهْمَّدُ (ر) ءُ 1 وَمَ مَمْهَءُءَءِ هَمَّمْئَمْؤِءُ ثَمَوَمْ ؤِمَرَوَءِ، ئَسْهَدْسُءَمْ بَهْبَ مْمْ دَءْمْمَرَّمْ ڤِمْمْدُ دَهْسَوَمَءَءِ ئَمْ ءِسَءَؤَءِ ؤَمَمْ ءِءَّمَءَمْئَمْ، ءُئَءَءُمْدُ ئُءَهْءَءِسَمْ هُءُدَمْؤَرُ، ءُئَمْ ئُءِ ؤَمَّمَّءُدُمْ مِءِرَءِ هَمَّمْئَمْؤِءُ ؤِمَرَوُءُهْ ءُءُمْءُ.

(ر) ءِمْدُمْ مَسَّءَرَهْڤِمْمْ؛

(ر) مِءِرَءِ هَمَّمْئَمْؤِءُ ءَهْءُءَمِمْ ڤَّءِرَدَمَّ ئُءُمْ؛

1. ؤُمَرَوَدَ ؤَرَمْ ڤَّءِرَدَمَّ ئُءَّمِّ ءُئَءَءُمْدَءِ رِدُشَّ دُمَرَوَمْ ئَسْهَدْسُءِمْ ئَدَّدُرْئُمَّ ڤَدْمَرَ ءُؤْهُ هَدْئُ 15% (ؤَمَمَ

ތިންވަން) ތިންބަވަ.

2. ހިއުމަ ކަންކަން ދިވެހި ފަރާތުން ދިވެހިރާއްޖެން ބެހިގެން ދަރަ، ދިވެހިރާއްޖެ ތެރެއިން ތަކެއްޗަށް ހިންދަވާ ކަންކަން ކުރުމުން ލިބެންވާ ބަންދުވުން ދ.ވ.ބ.ން 25% (ފަންސާސް ތިންވަން) ބިން ބަދަން.

3. ހިއުމަ ކަންކަން ދިވެހިންނާ ބާއި ތިމަންދޫ ދިވެހިރާއްޖެން ބެހިގެން ދަރަ، ބަންދުކުރެއްވުން، ކަންކަން ހިންދަވާ ކަންކަން ކުރުމުން ލިބެންވާ ބަންދުވުން ދ.ވ.ބ.ން 50% (ފަންސާސް ތިންވަން) ބިން ދިވެހިރާއްޖެ ކުރެއްވުން.

ކުރިން ބެހިފައިވާ ބަދަން ބަދަން ބަދަން ދ.ވ.ބ. 541. (ހ) ހިމެނެއްވިފައި 539 ވަން ބާބުގެ (ހ) ގެ 1 ވަން ބަންދުކުރުމުގައި ބާއްބަވައިގެން، ބ. ބަންސަން ބެހުން ގެންނަ ކަންކަން ކަންކަން ކުރަންވާ ފަދައިން، ބ. ބަންސަން ބެހުން ގެންނަ ކަންކަން ކުރުމުން ހިންދަވާ ބަންދުކުރެއްވުން ހިމެނިފައި ވާ ބަންދުކުރެއްވުން ބ.ބ.ބ.ން ،ބ.ބ.ބ.ން ،ބ.ބ.ب.ن ،ب.ب.ب.ن ،ب.ب.ب.ن ،ب.ب

ﷺ

ﷺ

ﷺ

ﷺ

ﷺ

ﷺ

ﷺ

ﷺ

ﷺ

ﷺ

ذُقَرَڤُرِ، ش۪وِڤُسْڢَرِ ڎُهْوَرِ ڱَمْڢَرَسْ ؤَسْسَ ذُقَرَڤُ دَهْسَوَرَهَهْ دِوَڤُرِدُوَرِ هَڭَسْبَسْبَرُوَرِڤُ ڢَرِدَسْڱَهَوَسْ رِسْهِوَسْڱُسْڱُسْدُ.

(ږ) دِوَڤُرِدُ 533 وَسَ دُهْڱُ (ر) ؤ 1 وَسَ سَرْهَبْرُوَرِ هَڭَسْبَسْبَرُوَرِڤُ ڱَرَهْوَرِ ڤِرَوَرِ، ڎَسْڢَڤُهَرَرَهْسَهَسْ ؤَسْسَ ذُقَرَڤُ دَهْسَوَرَهَهْ دِوَڤُرِدُوَرِ هَڭَسْبَسْبَرُوَرِڤُ ڢَرِدَسْڱَهَوَسْ رِسْهِوَسْڱُسْڱُسْدُ.

(ه) دِ وَڤُرِدُوَرِ هَڭَسْبَسْبَرُوَرِڤُ دَهْسَوَرَهَهْ بَسْهَڤْدَسْهَسْ ڱُرَوَڤُدُ بَرِسْ، هَ دُڱُ رِدْڤُڢْبَڱُ ڤَرَهَسْ سْرُوَهَ هَ دُڱُ هَبَسْڢُڢْبَڱُ ڤَرَهَسْ سْرُوَهَ ڢَبَرَسْڢَسْ هَبَسْ ڱُرَوَڤُبَرُوڤُسْ، هَبَدُ هَڤُسِڤُ بَسْهَڤْدَسْهَسْ دُبَرَوَرِ هَبَدُهْ رِسْهُڱُبَسْبَرِڤُسْ دِوَڤُرِدُوَرِ هَڭَسْبَسْبَرُوَرِڤُ ڢَرِدَسْڱَهَبَدُسْ هَ ڤَرَهْ رِسْهِوَسْڱُسْڱُسْدُ.

ڢَرِدَسْڱَهُ دَهْسَوَرَ ڎَڤِسْهَرَر ڤَسْبَرَهْ هُڤُ بَسْهَڤْدَسْهَسْ دُبَرَوَرِ

.545 دِ وَڤُرِدُ هَرَسْ بَبَرُوَسْ ڢَرِدَسْڱَهَڱَڎُرِ هَ ڢَرِدَسْڱَهَهْ بَبَرُوَسْ ڤَرَهْ رِهْوَرَدَ سْرُڤَرِسْ بَسْهَڤْدَسْهَسْ دَهْسَوَرَهَهْ دُبَرَوَرِڤُرِ، هَ دَهْسَوَرَهُ هَوَهَڱَرِ، هَ دَهْسَوَرَهُ بَبَڢَڎِسَڱَرِ، هَ دَهْسَوَرَهُ بَسْرِسڱَڤُرِڤُڎَهَسْ ڢِڢَهَرَهْبَبَدَسْڤُ هَدَهْسَوَرَهُ بَبَرُوَسْ ڢَرِدَسْڱَهَڎُرِ ڎَهْهْ سِسْدُدُ هِدُهِڱَرْ بَڎَهَڱْ بَڎِڢِڤُ ڤَڱُ دَهِسْ بَڎِشَوَسَڢَ ڤَسْبَرَهْ هُڤُ بَسْهَڤْدَسْهَسْ ڢِهَڤُسْبَوُهُ.

سِهْبَرُسْ ذُڱُ هُهُبَرُبَرَسْ هُبَرُسْ بَدَسْ هَوُڢُڢَرُسْ ڱَرَهْوَهَهْ

.546 بَسْهَڤْدَسْهَسْ ڢَبَرُهَڢَ سْبَبَدُرِڢَ ذُقَرَڤُ، ڢَرِدَسْڱَهَسْ سِهْبَرُسْ هُهُبَرُبَرَسْ سْرُوَهَ ڢَرِدَسْڱَهَسْ سِهْبَرُسْ هَبَرُبَرَسْ هُبَرُسْ ذُڱُ بَدَسْ هَبَسِڤُسْڱُ سَوَهَهْهُ دَهْهَڱَسْ هِسْڱَبَسْ بَسْهَڤْدَسْهَسْ ڎَهَڤُبَرُڱُسْدَ، هُهِ ڢَرِدَسْڱَهَسْ سِهْبَرُسْ ذُڱُ هُهُبَرُبَرَسْ هُبَرُسْ سْرُوَهَ سِهْبَرُسْ ذُڱُ هَبَرُبَرَسْ هُبَرُسْ بَدَسْ هَڤُدَسْ دِ وَڤُرِدُ 537 وَسَ دُهْڱُ رُبَرُبَهْ سْڱَهُبَهْ.

بَهُڢُسِوِڢَبَهَسْ ڢِرِڱَسْدُوَڱُرِ ذُڱُ هُهُڤُسْ دِسْوَبَرَبَسْ ڢِرِڱَسْبَرُوَسْ .547 هُسِبَبُڢُوَرِ

بَهُڢُسِوِڢَبَهَسْ ڢِرِڱَسْدُوَڱُرِ ذُڱُ هُهُڤُسْ دِسْوَبَرَبَسْ ڢِرِڱَسْبَرُوَسْ ڢَرِدَسْڱَهَڱَبَهُڤُ هُسْڎُڤُ .548 هُسِبَبُڢُوَرِ

.549 هُسِبَبُڢُوَرِ

ﻫﺮﺳﺮﺷﻪ ﻧﻪﺷﻪﺷﺮﻫﺎ ﻫﺮﻭﻫ ﻫﻪﺭﻫﻪ

ﻫﺮﺳﺮﺷﻪ ﻧﻪﺷﻪﺷﺮﻭﻫ ﺷﻪﺭﻫﻪﷺ ﷺﺭﻫﻪﷺ ﻧﻪﷺ ﷺﻭﻫﻪ ﻫﻪﷺﷺ

550. (ﺭ) ﻧﻪﷺﻫﻪﷺﷺﻫﻪ ﷺﷺﷺﺭﻫ ﻫﻪﷺﷺﷺﻫﻪ ﷺﻫﻪﷺﷺ ﷺﻫﻪﷺﷺﷺ ﷺﻫﻪﷺﷺ ﷺﻫﻪﷺﷺ ﷺﻫﻪﷺﷺﷺ ﷺﻫﻪﷺﷺﷺ

3. ކަންބޮޑުން ހަދަންވާނެ ބަންދުތަކުން، ކަންބޮޑުގެ ހުންނަން ބާރުވެ ދިން ބަންދުތަކުން ބަދަލުކުރުމަށް ބަދަލު ވެގެންދާ 5،000 ރުފިޔާ

4. ކަންބޮޑުގެ ހުންނަ ބަންދު، ކަންބޮޑުގެ ބޭނުންވާ ބަދަލުކުރުން ކުރުމަށް ބަދަލުކުރުން ކުރުން. 25،000 ރުފިޔާ

5. ދިވެހިރާއްޖެން ބަންދު ބަދަލުކުރުން ކަންބޮޑުން ބޭނުން ކުރުމަށް ބަދަލުކުރުން ބަދަލުކުރުން ކުރުން 35،000 ރުފިޔާ

6. ރާއްޖެން ބޭނުން ކުރާ ރާއްޖެން ބަންދު ބަދަލުކުރުން، ބަދަލުކުރުން ބަންދުގެ ތެރެން 12 ގެއެއްކުރެއްވުމުން ކަންބޮޑުން ބަދަލުކުރުން ކުރުން 10،000 ރުފިޔާ

7. ރާއްޖެން ބޭނުން ކުރާ ރާއްޖެން ބަންދު ބަދަލުކުރުން ބަދަލުކުރުން ކަންބޮޑުން ބަދަލުކުރުން ބަދަލު ކަންބޮޑުން ބާއްވަން 25،000 ރުފިޔާ

8. (ހ) ދިވެހިރާއްޖެ (ބ) ގެއެ ބަންބާއްވާ ވަރެއް ބާވަން ވިދާވަރު ކުރެވުމަށް ބަދަލުކުރުން ބަދަލުކުރުން ކުރުން ބަދަލުކުރުން ކުރުން ކުރ ވަގުތުން ވަކިން 48 (ސާއިން ބަންދު) ގެއެއްކުރެއްވުމަށް ކުރެވިދާނެ. 5،000 ރުފިޔާ

(س) ،ؤُنِيَ ،ؤُنِيَ ،ؤُنِيَ ،ؤُنِيَ ،ؤُنِيَ 5،000 ،ؤُنِيَ

،ؤُنِيَ ،ؤُنِيَ ،ؤُنِيَ ،ؤُنِيَ ،ؤُنِيَ

،ؤُنِيَ ،ؤُنِيَ ،ؤُنِيَ ،ؤُنِيَ ،ؤُنِيَ

،ؤُنِيَ ،ؤُنِيَ ،ؤُنِيَ ،ؤُنِيَ ،ؤُنِيَ

،ؤُنِيَ ،ؤُنِيَ ،ؤُنِيَ ،ؤُنِيَ ،ؤُنِيَ

72 (،ؤُنِيَ ،ؤُنِيَ) ،ؤُنِيَ ،ؤُنِيَ ،ؤُنِيَ ،ؤُنِيَ

،ؤُنِيَ ،ؤُنِيَ ،ؤُنِيَ ،ؤُنِيَ ،ؤُنِيَ.

9. ،ؤُنِيَ ،ؤُنِيَ ،ؤُنِيَ ،ؤُنِيَ ،ؤُنِيَ ،ؤُنِيَ ،ؤُنِيَ 5،000 ،ؤُنِيَ

،ؤُنِيَ ،ؤُنِيَ ،ؤُنِيَ ،ؤُنِيَ ،ؤُنِيَ 48

،ؤُنِيَ ،ؤُنِيَ ،ؤُنِيَ ،ؤُنِيَ ،ؤُنِيَ.

10. ،ؤُنِيَ ،ؤُنِيَ ،ؤُنِيَ ،ؤُنِيَ ،ؤُنِيَ ،ؤُنِيَ ،ؤُنِيَ 25،000 ،ؤُنِيَ

،ؤُنِيَ ،ؤُنِيَ ،ؤُنِيَ ،ؤُنِيَ ،ؤُنِيَ ،ؤُنِيَ ،ؤُنِيَ

،ؤُنِيَ ،ؤُنِيَ ،ؤُنِيَ ،ؤُنِيَ ،ؤُنِيَ ،ؤُنِيَ ،ؤُنِيَ،

،ؤُنِيَ ،ؤُنِيَ ،ؤُنِيَ ،ؤُنِيَ ،ؤُنِيَ ،ؤُنِيَ ،ؤُنِيَ

،ؤُنِيَ ،ؤُنِيَ ،ؤُنِيَ ،ؤُنِيَ ،ؤُنِيَ ،ؤُنِيَ ،ؤُنِيَ

11. ،ؤُنِيَ ،ؤُنِيَ ،ؤُنِيَ ،ؤُنِيَ ،ؤُنِيَ ،ؤُنِيَ ،ؤُنِيَ 50،000 ،ؤُنِيَ

،ؤُنِيَ ،ؤُنِيَ ،ؤُنِيَ ،ؤُنِيَ ،ؤُنِيَ ،ؤُنِيَ ،ؤُنِيَ

،ؤُنِيَ ،ؤُنِيَ ،ؤُنِيَ ،ؤُنِيَ ،ؤُنِيَ ،ؤُنِيَ ،ؤُنِيَ

12. ،ؤُنِيَ ،ؤُنِيَ ،ؤُنِيَ ،ؤُنِيَ ،ؤُنِيَ ،ؤُنِيَ ،ؤُنِيَ 30،000 ،ؤُنِيَ

،ؤُنِيَ ،ؤُنِيَ ،ؤُنِيَ ،ؤُنِيَ ،ؤُنِيَ ،ؤُنِيَ ،ؤُنِيَ

،ؤُنِيَ ،ؤُنِيَ ،ؤُنِيَ ،ؤُنِيَ ،ؤُنِيَ ،ؤُنِيَ ،ؤُنِيَ

13. ،ؤُنِيَ ،ؤُنِيَ ،ؤُنِيَ ،ؤُنِيَ ،ؤُنِيَ ،ؤُنِيَ ،ؤُنِيَ 30،000 ،ؤُنِيَ

،ؤُنِيَ ،ؤُنِيَ ،ؤُنِيَ ،ؤُنِيَ ،ؤُنِيَ ،ؤُنِيَ ،ؤُنِيَ

،ؤُنِيَ ،ؤُنِيَ ،ؤُنِيَ ،ؤُنِيَ ،ؤُنِيَ ،ؤُنِيَ ،ؤُنِيَ

،ؤُنِيَ ،ؤُنِيَ ،ؤُنِيَ ،ؤُنِيَ ،ؤُنِيَ ،ؤُنِيَ ،ؤُنِيَ

،ؤُنِيَ ،ؤُنِيَ ،ؤُنِيَ ،ؤُنِيَ ،ؤُنِيَ ،ؤُنِيَ ،ؤُنِيَ

14. ،ؤُنِيَ ،ؤُنِيَ ،ؤُنِيَ ،ؤُنِيَ ،ؤُنِيَ ،ؤُنِيَ ،ؤُنِيَ 25،000 ،ؤُنِيَ

،ؤُنِيَ ،ؤُنِيَ ،ؤُنِيَ ،ؤُنِيَ ،ؤُنِيَ ،ؤُنِيَ ،ؤُنِيَ

،ؤُنِيَ ،ؤُنِيَ ،ؤُنِيَ ،ؤُنِيَ ،ؤُنِيَ ،ؤُنِيَ ،ؤُنِيَ

،ؤُنِيَ ،ؤُنِيَ ،ؤُنِيَ ،ؤُنِيَ ،ؤُنِيَ ،ؤُنِيَ ،ؤُنِيَ

ތެރެއިން ހިއްސާ ތަކުން ބަދަލުކުރުން ފެންވަރު
ބަދަލު ކުރުން

15. ދާއިރާއިން ބޭނުން ކުރާ ބިल ހަވާލުކުރުން ، 35،000 ރުފިޔާ
ތެރެދަންނަން ވާނެ ބިލާ ބަންދު ވިދާ، ދާއިރާއިން
ބޭނުން ކުރާ ބިل ހަވާލުކުރުން ފެންވަރުން
ހަވާލުކުރުން ތެރެއަށް
ބޭނުންކުރާ ބިލުން ވާނެއެވެ.

16. ބަންދު ވިދާ ބަދަލުކުރާ ހަވާލުކުރުން، ބިން
ހިންގުން ތެރެއިން ހަވާލުކުރުން ތެރެއަށް، 35،000 ރުފިޔާ
ދާއިރާއަށް ބޭނުންކުރާ ވާނެއެވެ.

17. ބަދަލުވެގެންދާ ބިރުދޫ ހުންނަ ބިލެއްގެ ، 35،000 ރުފިޔާ
ހަވާލުކުރުމަށް ވަންކުރެއްވުން ކެންސަލްކުރުން.

18. ކާސްއެދުމުން ދާއިރާއަން ބަންދުކުރެވުނު ، 15،000 ރުފިޔާ
ވަގުތުކުރުން ކެންސަލް، ކުރާ ،ކާންސަލްކުރަންވާނެ
ހިދުމަތްވާ ބަދަލުކުރާ ބަދަލުތައް ފެންވަރުތަކުން
ބަދަލުން ބަދަލުން ކުރުން.

19. ކާބޫދުން ،ކުރިއަށް ،ހިމެނިފައި ، 20،000 ރުފިޔާ
ވަކިވެގެން ،ތިރުން ،ބަދަލުކުރުން
ކަންކަން ،ކުރިއަށް ،ކުރިއަށް ،ؤ،ؤ ،ؤ،ؤ
ؤ،ؤ ،ؤ،ؤ ،ؤ،ؤ ،ؤ،ؤ

22. ކަންބޮޑުވުން ކުރުން ؛ 30،000 ރުފިޔާ

ކަން ހިންގުމުން ބަންދުކުރުން ކަންބޮޑުން ދިން ؛ ؛ ؛

1. ،ؤ،ؤ،ؤ

11 ؋ۋؤ؋ ؋ۋؤ؋ ؋ۋؤ؋

ވިހެދުން ބަދަ

ދަންނަވަން ބުނެފައި

ދަންނަވަން 1

(ހ) ރ ވ ،ކ،ބ،ބ،ت،ث،ج،ح،خ،د،ذ،ر،ز،س،ش،ص،ض،ط،ظ،ع،غ،ف،ق،ك،ل،م،ن،ه،و،ى،ي،ء،ة،ؤ،ئ،أ،إ،آ،ٱ،ٰ،ٓ،ٔ،ٕ،ٖ،ٗ،٘،ٙ،ٚ،ٛ،ٜ،ٝ،ٞ،ٟ،ٮ،ٯ،ٱ،ٲ،ٳ،ٴ،ٵ،ٶ،ٷ،ٸ،ٹ،ٺ،ٻ،ټ،ٽ،ٿ،ڀ،ځ،ڂ،ڃ،ڄ،څ،چ،ڇ،ڈ،ډ،ڊ،ڋ،ڌ،ڍ،ڎ،ڏ،ڐ،ڑ،ڒ،ړ،ڔ،ڕ،ږ،ڗ،ژ،ڙ،ښ،ڛ،ڜ،ڝ،ڞ،ڟ،ڠ،ڡ،ڢ،ڣ،ڤ،ڥ،ڦ،ڧ،ڨ،ک،ڪ،ګ،ڬ،ڭ،ڮ،گ،ڰ،ڱ،ڲ،ڳ،ڴ،ڵ،ڶ،ڷ،ڸ،ڹ،ں،ڻ،ڼ،ڽ،ھ،ڿ،ۀ،ہ،ھ،ۂ،ۃ،ۄ،ۅ،ۆ،ۇ،ۈ،ۉ،ۊ،ۋ،ی،ۍ،ێ،ۏ،ې،ۑ،ے،ۓ،۔،ە،ۖ،ۗ،ۘ،ۙ،ۚ،ۛ،ۜ،۝،۞،۟،ۣ،ۤ،ۥ،ۦ،ۧ،ۨ،۩،۪،۫،ۭ،ۮ،ۯ،۰،۱،۲،۳،۴،۵،۶،۷،۸،۹،ۺ،ۻ،ۼ،۽،۾،ۿ،ﭐ،ﭑ،ﭒ،ﭓ،ﭔ،ﭕ،ﭖ،ﭗ،ﭘ،ﭙ،ﭚ،ﭛ،ﭜ،ﭝ،ﭞ،ﭟ،ﭠ،ﭡ،ﭢ،ﭣ،ﭤ،ﭥ،ﭦ،ﭧ،ﭨ،ﭩ،ﭪ،ﭫ،ﭬ،ﭭ،ﭮ،ﭯ،ﭰ،ﭱ،ﭲ،ﭳ،ﭴ،ﭵ،ﭶ،ﭷ،ﭸ،ﭹ،ﭺ،ﭻ،ﭼ،ﭽ،ﭾ،ﭿ،ﮀ،ﮁ،ﮂ،ﮃ،ﮄ،ﮅ،ﮆ،ﮇ،ﮈ،ﮉ،ﮊ،ﮋ،ﮌ،ﮍ،ﮎ،ﮏ،ﮐ،ﮑ،ﮒ،ﮓ،ﮔ،ﮕ،ﮖ،ﮗ،ﮘ،ﮙ،ﮚ،ﮛ،ﮜ،ﮝ،ﮞ،ﮟ،ﮠ،ﮡ،ﮢ،ﮣ،ﮤ،ﮥ،ﮦ،ﮧ،ﮨ،ﮩ،ﮪ،ﮫ،ﮬ،ﮭ،ﮮ،ﮯ،ﮰ،ﮱ،ﯓ،ﯔ،ﯕ،ﯖ،ﯗ،ﯘ،ﯙ،ﯚ،ﯛ،ﯜ،ﯝ،ﯞ،ﯟ،ﯠ،ﯡ،ﯢ،ﯣ،ﯤ،ﯥ،ﯦ،ﯧ،ﯨ،ﯩ،ﯪ،ﯫ،ﯬ،ﯭ،ﯮ،ﯯ،ﯰ،ﯱ،ﯲ،ﯳ،ﯴ،ﯵ،ﯶ،ﯷ،ﯸ،ﯹ،ﯺ،ﯻ،ﯼ،ﯽ،ﯾ،ﯿ،﴿،﴾،ﷺ،ﷻ،ﷲ،ﷳ،ﷴ،ﷵ،ﷶ،ﷷ،ﷸ،ﷹ

ބަދުވަން 3

(ހ) ބަންދެއް ކަންކަން ބަދަލުކުރުން

1. ފާރުގެ ވިއަދުގައި ބަދަލުކުރާ، ހ ބަދަލުކުރުން ހިންގަންވާ

2. ތަންކަންތައް ހިއަދުން، ހަބަދަލުކުރުން ހިންގަންވާ

3. ތިމަންވިއުރުގެ ދަންބުދެއް ކުރުމުގައި ވިއަދުން، ހަބަދަލުކުރުން ހިންގަންވާ

(ށ) ބަންދެއް ވަރުން ބަދަލުކުރުން

1. ހުކުރުވަން ބުރުން ބިންބަލައިގެ ދަންބަން ބިންބަލައިން ހުންބަންވާ

2. ތަންކަންތައް ކަމުން ބުރުން ކަން ބިންބަލައިން ހުންބަންވާ

ބަދުވަން 4

ކަންކަން ދާންދެން ބަންދުކަން ބަންދުން ހުކަން ބުރުވުމުގެ ކަންކަން ކުރުމަށާ ބެހިގެން ބަދަލުކުރާ ބަދަލުތަކުން ބަދަލުވާ ބަދުވާ ހިންގަންވާ.

(ހ) ހުކަން ބުރުން ބަދުވާ

1. ހުކަން ބުރުގެ ބަންދު

2. ހުކަން ބުރުގެ ބަދިމަތީ ބަންދަށް

3. ހުކަން ބުރުން ބަދިމަތީ ކަންކަމުގެ ކަމުގައި

4. ހުކަން ބުރުން ބުންބުކުރުން ފުރި ބަންދުން

5. ހުކަން ބުރުން ބަހि ބަންދުން

6. ހުކަން ފުރުން ބަންދުގެ ބަންދު

7. ބުންކަތަކުން ކަމެ

8. ބުދިންބާ ކުރަން ހުކަން ބުރުގެ ބުރަކުރުގެ ބަންދु

9. ކަންކަން ބުން ބަދި ކަންކަން ބުވަން ބުރުން ބަދުން

10. ހުކަން ބުރުން ބަހि ބުރުމެ

11. ހުކަން ބުރުން ފުރުން ބުރުމެ

(ށ) ކަމުބަންކުރާ ކަންކަމުގެ ދަންބަންބުން

1. ފުރިކަދ ބަންބ

2. ދަމުން

3. ކަންބަ ކަންބަ

4. ڭېسۈڭچە سەرىرەتە
5. ڭېسۈڭچە ئۆزىنىڭ ھۆججەتلەر
6. ڭېسۈڭچىنىڭ دۆلەتلەر رەخىتى ھۆججەتلەر
7. ئۇقۇش ھۆججەتلەر
8. ئۆلكىنىڭ قۇرۇلۇشىغا قېسىلىدىغان ئەرزىلەر
9. ئۆلكىگە ئېلىنغان قۇرۇلۇشىغا قېسىلىدىغان ئەرزىلەر
10. ئاسىيادىكى ئۆلكىگە ئەسەرلەرنى ئۇيۇشتۇرۇرىنىڭ قېسىلىدىغان ئاتالغۇ ئېستىدىكى سۆھبەتلەر سۆھبەتلەشكۈچىلەر.

ފާދިއްޕޮޅު ކައުންސިލް ސެކްރެޟަން
ފާރާ، ދިވެހިރާއްޖެ

ނަންބަރު:

ކަންކަން ބަންދުކުރުން / ބަދަލުކުރުން ތިރީގައި ބަލައިގަންނަން

ބ.ބ.ބ:	
ބުއެންސަންސީ ނަންބަr:	ތާریխ: .....
ބުއެންސަންސީގެ ބ.ބ.ބ:	.....
ؤظيفه ނަންބަr:	ؤظيفه ؤظؤؤ ؤؤؤؤؤؤؤؤ ؤؤؤؤؤؤؤؤ: .....
ؤظؤ ؤؤؤؤؤ ؤؤؤؤؤؤؤ:	ؤؤؤؤؤؤؤؤ

ވިژުން ، ބަދަލުކުރުން، ބަދަލުކުރުން ، ،ހ ،ؤ ،ؤ ،ؤ

ދެން ؛6 ، ،ؤ،ؤ ،ؤ،ؤ،ؤ،ؤ

Exporter	Number	Declaration	Office Code	Manifest No.	
		No. of Forms	Customs Ref. No.	Date	
Consignee	Number	Items	Pkg & type	Declaration Ref. No.	
Declarant Representative	Number	**GOODS DECLARATION** **MALDIVES CUSTOMS SERVICE**			
Vessel / Aircraft	Nation	Mode of Transport	Country of Consig	Country of Trade	Country of Export
B/L or AWB No.		Currency	FOB / CIF (fcy)	Total CIF (Rf)	Exchange Rate
Trade Mark		Discount	Freight	Insurance	Other Costs

No. of Packages Type of Packages Unit Price Calculation	Item No.	Commodity Code	Country of	Preference
Brand Model Size		CPC		Quota
Description		Previous Declaration number		
		Quantity	Tariff Unit	
		Item Price (Foreign)	CIF Value (Rf)	

Type	Duty Base	Rate	Amount (Rf)	Pre-payment Account Number	Warehouse Number
				Assessment Number	Date
				Processing Charge	
				Total Duty	
				Grand Total	

I / we hereby declare that all the information & particulars given herein are correct and true. Further I / we undertake full responsibility to pay the import duty due on this consignment, inclusive of subsequent duty adjustments. ވަކި ،ؤ،ؤ،ؤ،ؤ ،ؤ،ؤ،ؤ،ؤ ،ؤ،ؤ،ؤ،ؤ

Importer / Exporter	No.	Modal Declaration	Office	Customs Ref.

Item No.	HS Code	Quantity	Unit	Origin	CPC	Model	Brand	Size
Description & Packing Unit Price Calculation				Item Price (fcy)		CIF (fcy)	Rate / Disc %	Duty
HS Description								
Item No.	HS Code	Quantity	Unit	Origin	CPC	Model	Brand	Size
Description & Packing Unit Price Calculation				Item Price (fcy)		CIF (fcy)	Rate / Disc %	Duty
HS Description								
Item No.	HS Code	Quantity	Unit	Origin	CPC	Model	Brand	Size
Description & Packing Unit Price Calculation				Item Price (fcy)		CIF (fcy)	Rate / Disc %	Duty
HS Description								
Item No.	HS Code	Quantity	Unit	Origin	CPC	Model	Brand	Size
Description & Packing Unit Price Calculation				Item Price (fcy)		CIF (fcy)	Rate / Disc %	Duty
HS Description								
Item No.	HS Code	Quantity	Unit	Origin	CPC	Model	Brand	Size
Description & Packing Unit Price Calculation				Item Price (fcy)		CIF (fcy)	Rate / Disc %	Duty
HS Description								
Item No.	HS Code	Quantity	Unit	Origin	CPC	Model	Brand	Size
Description & Packing Unit Price Calculation				Item Price (fcy)		CIF (fcy)	Rate / Disc %	Duty
HS Description								
Item No.	HS Code	Quantity	Unit	Origin	CPC	Model	Brand	Size
Description & Packing Unit Price Calculation				Item Price (fcy)		CIF (fcy)	Rate / Disc %	Duty
HS Description								
Item No.	HS Code	Quantity	Unit	Origin	CPC	Model	Brand	Size
Description & Packing Unit Price Calculation				Item Price (fcy)		CIF (fcy)	Rate / Disc %	Duty
HS Description								

Assessing Officer	Remarks
Sign: _____ Name: _____ Date: _____	

بسم الله الرحمن الرحيم

Maldives Customs Service
Republic of Maldives

Ref:_____

APPLICATION FOR VESSEL CHECK

*This form must be filled in **BLOCK LETTERS***

Name & Description of the vessel:	
Nationality of the vessel:	
Certificate of Registry (port, date, number):	
Port of arrival:	Name of Master:
Date & time of arrival:	Arrived from:
Net tonnage:	Gross tonnage:
Ship agent's name & License number:	
Purpose of vessel check:	
Brief particulars of voyage:	
Brief particulars of cargo:	
Number of crews (including master):	Number of passengers:
Remarks:	
Above information are true and correct Signature: Name: Designation: Date: Time:	
For Customs use only	
Checked by:	
Name:	Name:
Designation	Designation
Signature:	Signature:
Date & Time:	Date & Time:
Examination Report:	

Page 1 of 2

Checking approved by:			
……	……	……	……
Name	Designation	Date:	Signature and stamp

Note:

Please attach the following documents with this form:

1. Crew and passengers list
2. Ship stores list
3. Ship's particulars
4. Crew's effect list
5. Certificate of registration (original)
6. Goods declaration (if applicable)

[COMPANY LETTERHEAD]

VESSEL ARRIVAL INFORMATION FORM

ARRIVAL NOTICE

Vessel Details

Vessel Name*		Call Sign*		IMO No.*	
Registration No.*		Port of Registry*		Keel Laid (build year)*	
Name of the Master		Vessel Flag*		Max. Draft (Meters)	
GT*		NT*		LOA (Meters)*	
Agent Name*		Owner of the Vessel*		Arrival Draft (Meters)	
Purpose of Visit*		Preferred Berth		Total Passengers	
Voyage No.*		Total Crew		Bow Thruster	
Vessel Type*		Agent Contact No. Mobile*		Agent Contact No. Tele/Fax*	

Date / Time

Expected Arrival Date*		Time*		Last Port Port		Next Port	
Expected Departure Date		Time		Port of Arrival		Port of Departure	

Port Details

Cargo Details

		Dangerous Cargo		*Dangerous Cargo*	
Total Cargo Tonnage		Description		Tonnage	

Discharge Details

Port of Discharge		Cargo Weight Ton		Cargo to be loaded		Cargo Weight Tonnage	
No. of Containers		TEU		No. of Containers		TEU	

Loading Details

ބ. ބ. ، ، ،

ދެވަނަ ބާބު: ކުންކުން ބެލުމުގެ ކުރުން

بسم الله الرحمن الرحيم

(Company Name & Address)

Phone / ފోން:
Fax / ފެક્સ:
Email /ބްރައުޒަރ:
P.O.BOX / پوسٹ ڈبہ:

ކުންކުން ބަލާ ބަލާ ބެލުން

CREW BAGGAGE DECLARATION

Full Name / نام		Name of Vessel / ڪشتي جو نالو	
Designation / عهدو		Last Port / آخري بندرگاهه	
Address / پتو		Date of Departure / روانگي جي تاريخ	
PP-No / پاسپورٽ نمبر		Port of Arrival / پهچڻ جي بندرگاهه	
Phone No / فون نمبر		Date of Arrival / پهچڻ جي تاريخ	

#	ދަރަނޑު QTY	ތަފْސِيل (ڪمپنيءَ/ڪارخانيءَ/سائز/وزن وغيره) Description (Model/Brand/Size/Weight Etc.)	ލޯڊ ކرڻ جي بندرگاهه Port of Loading	ڪڍڻ جي بندرگاهه Port of Discharging	ظاهر ڪيل قدر Declared value	ڪسٽمز لاءِ For Customs use			M.P.A لاءِ For M.P.A use	
						قبول ڪيل قدر Accepted Value	گيٽ P.No	جاري ڪرڻ جي تاريخ Released Date	وزن (ڪلو) Weight (Kg)	CBM
1										
2										
3										
4										
5										
6										
7										
8										
9										
10										
11										
12										
13										
14										
15										
16										
17										

Total Pkgs /ڪل پيڪيج:		ڪل قدر/Total Value:		Total CBM,KG/ ڪل سائز، وزن:	

ڪسٽمز/ايم پي اي طرفان جاري ڪرڻ لاءِ منظوري ڏيڻ.

I here by declare that all information and particulars stated above are correct and true.

Crew's / عملي جو :
Sign / دستخط:
Name /نالو:
Date / تاريخ:

Ships Master/ Agents approval for the Release.

Sign / دستخط:
Name / نالو:
Date / تاريخ:
Stamp / مهر:

Crew list No.: [ ] عملي جي لسٽ نمبر

ބެއްލެވެ 10: ތުއަންދުގެ ކުރިން ސަންސަސްކުރެވިފައިވާ ހާލަތުގެ ތަފْސِيل

General Specifications

Design

- Designer:
- Builder:
- Launched:
- Delivered:
- Commissioned:
- Hull Number:
- Call Letters:
- Home Port:
- Length (LOA):
- Breadth (moulded):
- Draft, Maximum:
- Hull:
- Displacement:
- Gross Tonnage:
- Net Tonnage:

Speed & Endurance

- Cruising Speed:
- Range:
- Endurance:
- Endurance Constraint:

Scientific Laboratory Facilities

- Photographic/Oceanographic/Chemistry Lab:
- Scientific Study Lab:
- Plankton Lab:
- Biological Lab:
- Electronics Lab:
- Stern:

Food Service Seating

- Officer's Mess:
- Crew's Mess:

Berthing

- Single staterooms:
- Double staterooms:
- Three bunk rooms:
- Total bunks:

Medical Facilities

- Emergency and first-aid equipment aboard, administered by designated vessel personnel.

Complement

- Civilian Officers:
- Commissioned Officers:
- Licensed Engineers:
- Crew: 1
- Scientists:

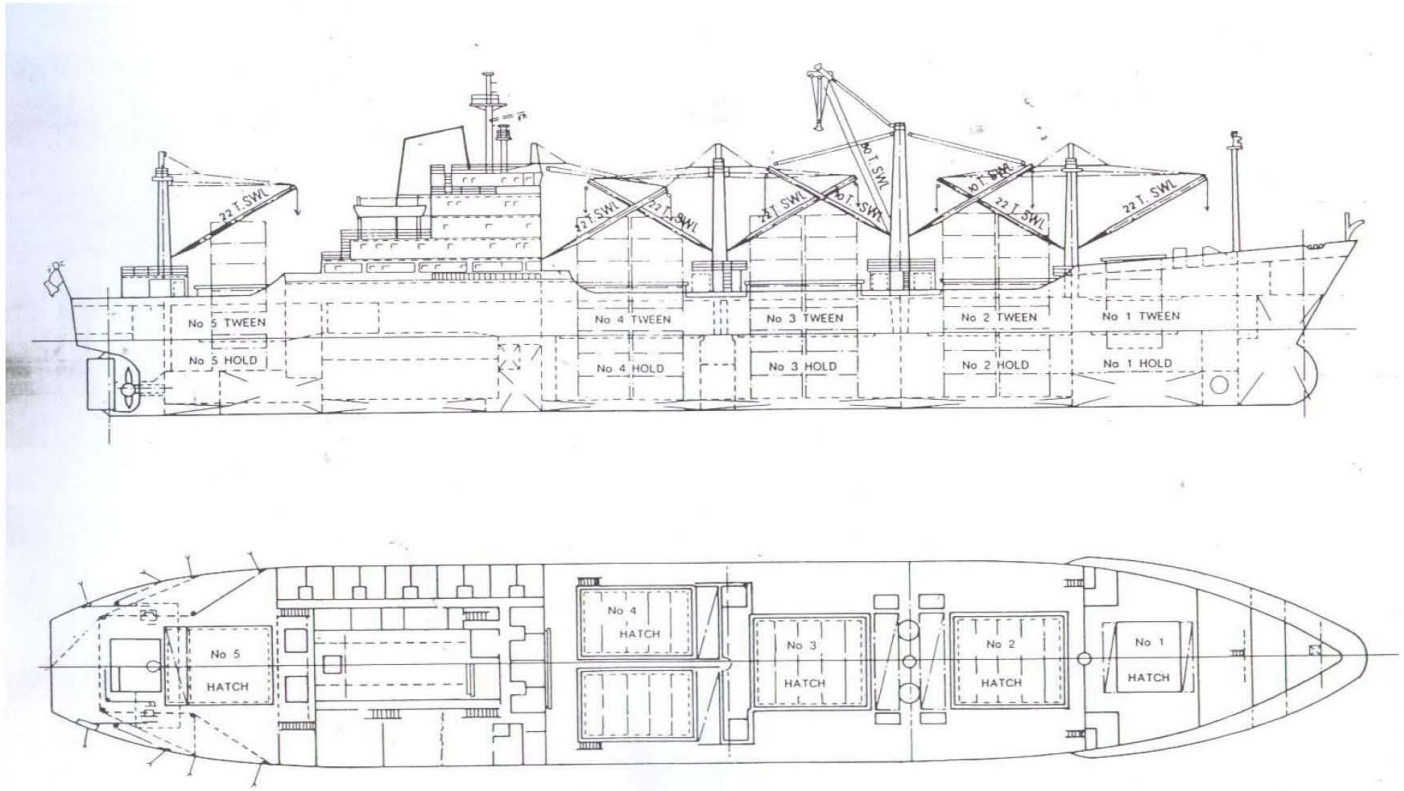
22 T. SWL
No 5 TWEEN
No 5 HOLD
No 4 TWEEN
No 4 HOLD
No 3 TWEEN
No 3 HOLD
No 2 TWEEN
No 2 HOLD
No 1 TWEEN
No 1 HOLD
No 5
HATCH
No 4
HATCH
No 3
HATCH
No 2
HATCH
No 1
HATCH

UPPER DECK

ACCOMODATION- "BRIDGE" DECK

ACCOMODATION- "A" DECK

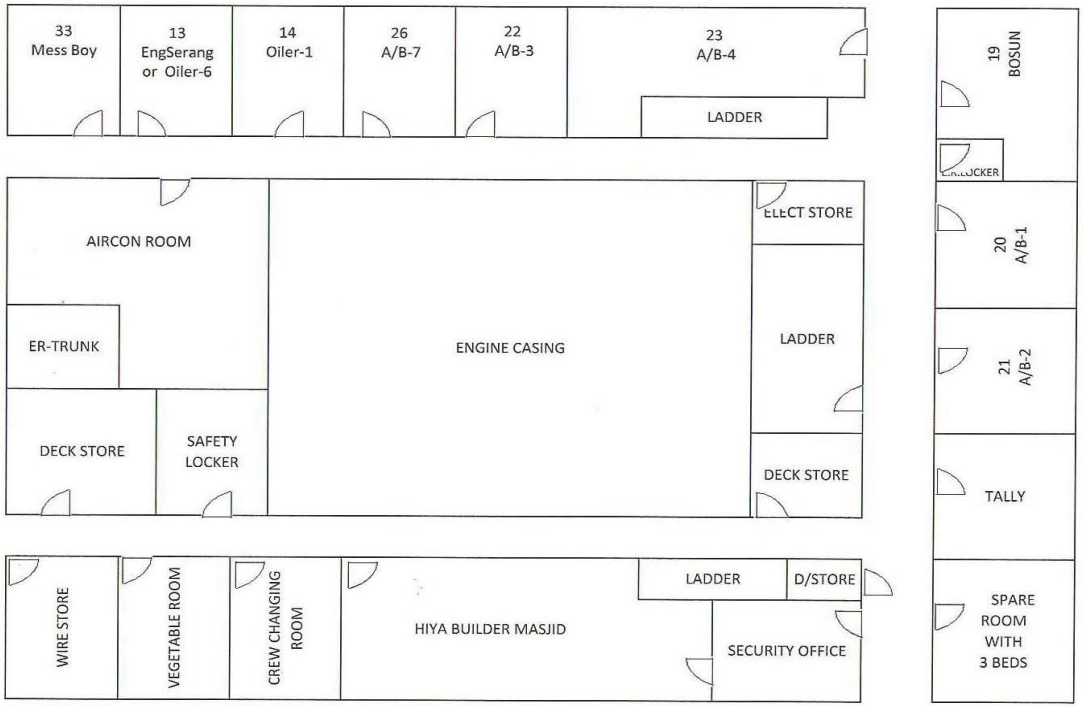

Total 09 crew at "A" Deck Level

ACCOMODATION- "B" DECK

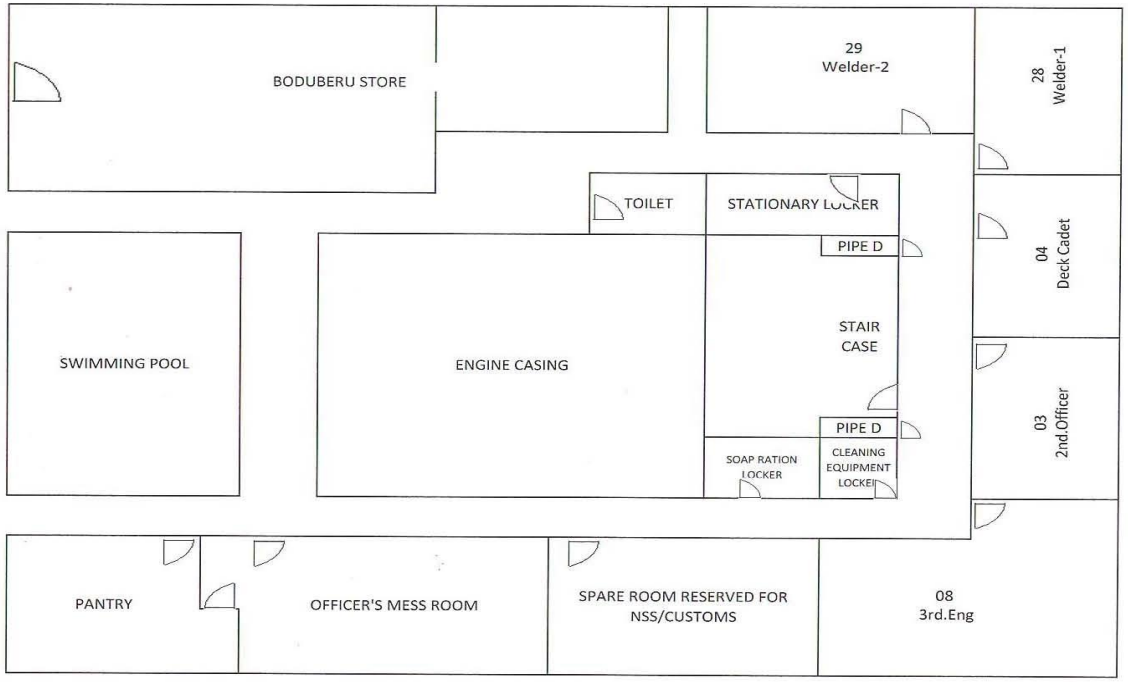

Total 5 crew at "B" Deck Level

ACCOMODATION- "C" DECK

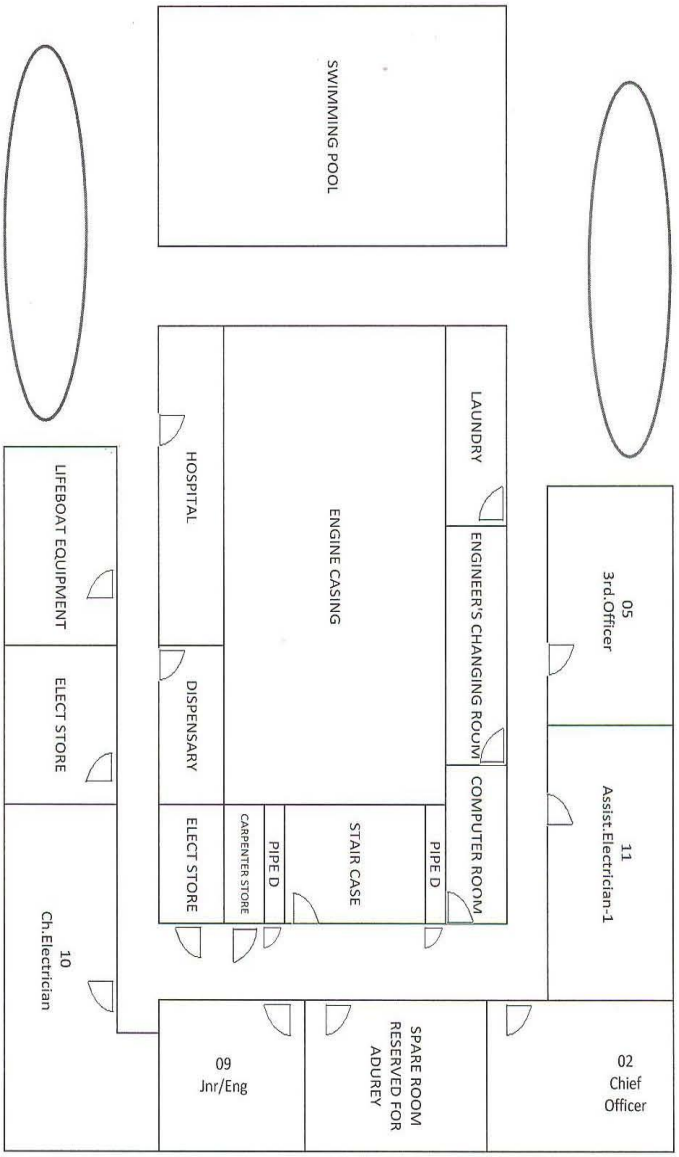

Total 4 crew at "C" Deck Level

ACCOMODATION- "D" DECK

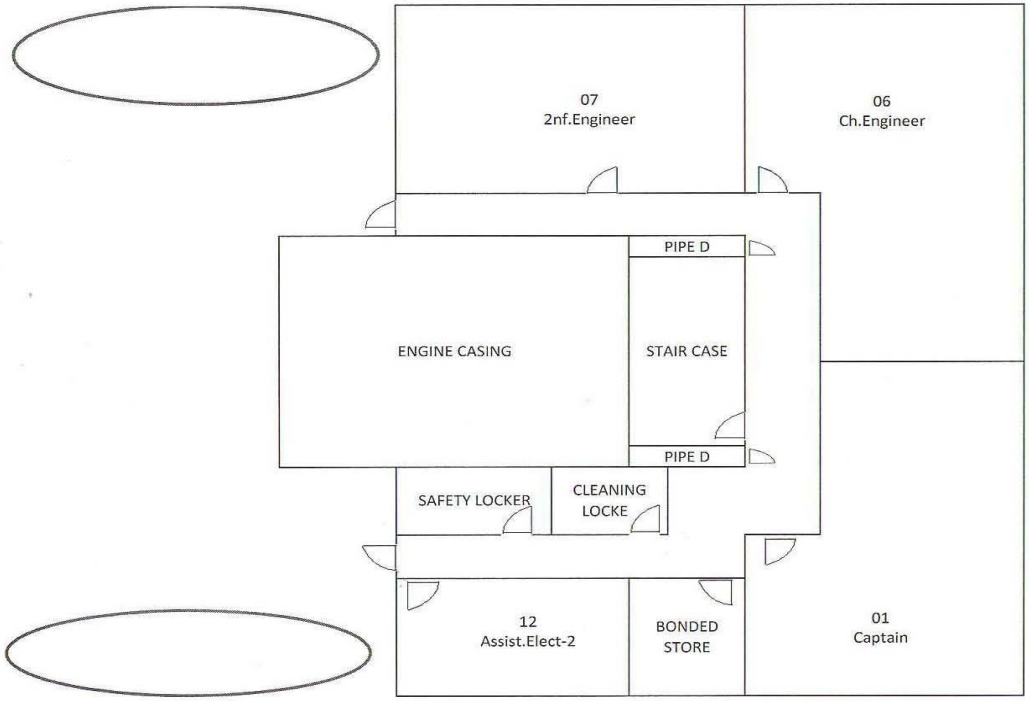

Total 4 crew at "D" Deck Level

ބަންދަރު 11: ދުވަސްތައް ހިންގުން

بسم الله الرحمن الرحيم

MALDIVES CUSTOMS SERVICE
REPUBLIC OF MALDIVES

GENERAL DECLARATION

This form must be filled in **BLOCK LETTERS** ☐ Arrival ☐ Departure *Ref:*.....

1. Name and description of ship		2. Port of Arrival/Departure	3. Date - time of Arrival/ Departure
4. Nationality of ship	5. Name of master	6. Port of arrival from/port of destination	
7. Certificate of registry (port; date; number)		8. Name and address of ship's agent	
9. Gross tonnage	10. Net tonnage		
11. Position of the ship in the port (berth or station)			
12. Brief particulars of voyage (previous and subsequent ports of call; underline where remaining cargo will be discharged)			
13. Brief particulars of the cargo			
14. Number of crew (incl. master)	15. Number of passengers	16. Remarks	
Attached documents (indicate number of copies)			
17. Cargo declaration	18. Ship's stores declaration		
19. Crew & Passenger list	20. Crew's effects declaration	21. Date and signature by master, authorised agent or officer	
22. Ship's particulars	23. Security clearance form		

FOR OFFICIAL USE ONLY

Maldives Ports Authority | Immigration & Emigration | Port Health | Maldives Customs Service

ބަހުން 12: ބަސްދާ ބަންދުކުރުން ތިރުވާން ހުށަހަޅާ ފަރާތުން ދީފައި ހުންނަ ބަންދުތައް ބެލުން

بسم الله الرحمن الرحيم

ދިވެހިރާއްޖެ ކަސްޓަމްސް ސަރވިސް
ފާރު، ބިލާރިއާއެވެ.

ނަންބަރު: _____

ބަސްދާ ބަންދުކުރުން ތިރުވާން ހުށަހަޅާ ފަރާތުގެ ބަންދުތައް ބެލުން

ބަންދުކުރާ ބަންދުގެ ތަफުޞީލް	
ބަންދުން ލިބިފައިވާ ނަން:	ކަސްޓަމްސް ބަދަލުވެ ބަންދުކުރި ތާریխ:
ބަންދުން:	ބަންދުވި ތާریխ:
ބަންދު:	ބަންދުން ކެނުނު ތާریխ:
ބަންދުން ބަދަލުކުރާ ބަންދުގެ ތަफުޞީލް:	
ބަންދު:	ބަންދުގެ ބަދަލުގައި ބަންދުކުރި ތާریխ:
ބަންދުގެ ބަދަލުގައި ބަންދުކުރި ބަންދު:	ބަންދުގެ ބަދަލުގައި/ބަންދުން ބަދަލުކުރި ތާریխ:
ކަސްޓަމްސް ކަސްޓަމްސް ބަދަލުކުރި ތާریխ:	
ބަންދުގެ ބަދަލުގައި ބަންދުކުރާ ބަންދު / ބަންދުގެ ނަން:	
ބަންދުކުރާ ބަންދު ބަދަލުކުރުން:	
ބަންދުގެ ބާވަން:	
ބަންދުގެ ވަކިކުރުން:	ބަންދުގެ ބާރުކުރުން ދީފައިވާ ތާریխ:
ބިލްކުރުން/ބަންދުކުރުން ކަމާ ގުޅިގެން ބަންދުކުރި ބަންދު:	
ފުރިހަމަ ބަންދު: ބަދަ:	ބަންދުގެ ބާރު: ބަދަ:

ކަސްޓަމްސް ބަންދުކުރުން

ބަންދުކުރާ ބަންދުގެ ބަންދުތައް ބަންދު ބަދަލުކުރާ ބަންދު ބަދަލުކުރުން ބަންދުތަކުން ބަންދުތަކުން ކަންކަން ބަންދުކުރުން ބަންދުކުރެވެ.

ބަންދުގެ ބަންދު:

ނަން: .....

ބަންދު: ..... ބަންދު: ..... ތާریխ: .....

ބަންދުތަކުގެ ތަफުޞީލް:

ބަންދު	ނަން	ބާވަ #	ބަންދު #	ބަންދުގެ ބަންދު ބަދަލުކުރާ ބަދަ	ބަންދުގެ ބަންދު ބަދަލުކުރާ ބަދަ		ބަންދުގެ ބަންދު

ބަންދުކުރާ ބަންދުގެ ބަންދު ބަދަ / ބަންދުކުރާ ބަންދުގެ ބަންދު ބަދަ ބަދަ ކުރެވެ.

ބަންދުކުރާ ބަންދު / ބަންދުގެ ބަންދު ؛ ނަން: .....

ބަންދु / ބަންދु: .....

ތާریխ: .....

ބަންދުކުރާ ބަންދु

ތަންކަން ހުއްދަ ފާރާންތައް ހަވާލުކުރުން ކަންކަން ކުރުން

1. ބޭސް ފާރުން ފެންވަރުން، ހިންސާބު ދައްކަންވާން ބަލަން ބާބުން ބޭނުންވާން ބޭނުން ފެންވަރުން ބޭނުންވާ ބަންދުން ބަލައި ބަންދުގެ ބަދަލުން ބަންދުގެ ބަދަލުގައި ހުންނަން.

2. ބަންދަ ބަދަލުވާ ފަރާން ކަން ކުރުން ކަން ކުރުން ވަގުތުން 24 (ސާއިން) ގަޑިއިން ކުރިން ބަންދުގެ ބަދަލުން ހުއްދަ ދިން ބަންދުކުރުން.

3. ބަންދުގެ ބަދަލުން ވިދާން ބަންދުކުރުން ދުއަރާ ބަންދުގެ ބަދަލުން ބަދަލުކުރާ ވަގުތުގައި ބަންދުން ކުރުން ބަދަލުވާ ބަންދުން ބަދަލުވާ ވަގުތު ބަންދުން ބަދަލުވާ ބަންދުން ބަދަލުކުރާ ބަންދުން ބަދަލުކުރާ ބަންދުން ބަދަލުކުރާ ބަންދުގެ ބަދަލުން ( ) ( ) ( )

ބަންދުކުރުން 13: ތެރެއިން ދާންދެން ދިން ހުއްދަ ހުއްދަ ބާރުވެރިންގެ ބަންދުން

بسم الله الرحمن الرحيم

Maldives Customs Service
Republic of Maldives

Ref:_____

APPLICATION FOR INTER-ATOLL TRAVELLING PERMIT

This form must be filled in ***BLOCK LETTERS***

Name & Description of the vessel:	
Nationality of the vessel:	
Certificate of Registry (port, date, number):	
Port of arrival:	Name of Master:
Date & time of arrival:	Arrived from:
Net tonnage:	Gross tonnage:
Number of crews (including master):	Number of passengers:
Ship agent's name & License number:	
Purpose of travel / visit:	
Number of days requested:	
Total cargo on board (mt/cbm):	
Cargo to be discharged (mt/cbm):	
Brief particulars of voyage (islands of call)	
Above information are true and correct Signature: Name: Designation: Date: Time:	
FOR OFFICIAL USE ONLY	
Received by:	
…… Name …… Designation …… Date: …… Signature	
Permit issued date:	Permit expiry date:
Note: Please attach crew, supernumerary and passengers list with this form	

SEA CARGO MANIFEST

GENERAL INFORMATION

1 VOYAGE NUMBER:	6 DATE OF ARRIVAL:	10 PORT OF DEPARTURE:	PAGE:
2 DATE OF DEPARTURE:	7 TIME OF ARRIVAL:	11 PORT OF DESTINATION:	DATE:
3 TOTAL NO. OF CONTAINERS:	8 NET TONNAGE:	12 MASTER NAME:	
4 VESSEL NAME:	9 GROSS TONNAGE:	13 NUMBER OF B/L	
5 NATIONALITY:		14 NUMBER OF PACKAGES:	

BOL INFORMATION

BILL OF LADING NO | FIRST PORT OF LOADING: 15 BANKOK | PLACE OF RECEIPT: 16 BANKOK | 34 FINAL DESTINATION: S. HITHADHOO REGIONAL HARBOUR

MBL	HBL	SHIPPER - CONSIGNEE - NOTIFY PARTY	MARKS, CONTAINER & SEAL NO	NO. OF PACKAGES & TYPE	KIND OF PACKAGES - DESCRIPTION OF THE GOODS	CONTAINER SIZE & TYPE	WEIGHT (KGS)	MEASUREMENT (M3)
17 TY2252638		19 EXP - ABC CO LTD 20 XYZ MALE, MALDIVES 21 NTF - SAME AS CONSIGNEE SHAHEED K. K. K HIGUN MALE, REP OF MALDIVES	22 TR.D, MALE 23 CRTU4059860 24 33434	25 14 - CASES	26 STC 14 CASES (70 UNITS) HONDA MOTORCYCLE COPLETE 27 FCL / FCL 28 CY / CY 29 FREIGHT PREPAID 35 Shipper's load, count & seal 36 Shipper's own container	30 31	32	33

37 CARGO MOVEMENT TYPE:
IMPORT:
TRANSIT:
TRANSHIPMENT:

CHARGE CODE	UNIT CODE	NO. OF UNITS	UNIT RATE	CURR CODE	AMMOUNT
FRT	40 GP	1	3600.00	USD	3600.00
PSS	40 GP	1	400.00	USD	400.00
SSC	40 GP	1	6.00	USD	6.00

MBL	HBL	SHIPPER - CONSIGNEE - NOTIFY PARTY	MARKS, CONTAINER & SEAL NO	NO. OF PACKAGES & TYPE	KIND OF PACKAGES - DESCRIPTION OF THE GOODS	CONTAINER SIZE & TYPE	WEIGHT (KGS)	MEASUREMENT (M3)
TY2252638 18		EXP - ABC CO LTD XYZ MALE, MALDIVES NTF - SAME AS CONSIGNEE XYZ MALE, REP OF MALDIVES	TR.D, MALE 23 CRTU4059860 113614	14 - CASES	STC: PARTS OF 20' GP 3 PALLETS - 3 ROLLS PP ROLLS 2 PALLETS - STEEL WIRE ROPE LCL / LCL SFC / CFS FRIEGHT COLLECTED BL TO SURRENDER Drawn under State Bank of Male' LC No: 10009LC000333DTD 090511 Pls release cargo on Presentation of Original BL BKKMLE1250	20' GP	6900.00	8.709

CARGO MOVEMENT TYPE:
IMPORT:
TRANSIT:
TRANSHIPMENT:

F. Ton	Description	Rate	Total	Cur
	Ocean Freight	70.00	609.63	USD
1.00	EBS	55.00	55.00	USD
1.00	CAF	2.00	2.00	USD

ފުރިހަމަ ކުރުން: 15 ، ބަދަލު ކުރެވިދާނެ ، ،ބ،ب،ب،ب ،ب،ب،ب

ބެލެހެއްޓުން 16: ބާރުދީގެން ކުރަންވާ ތިންބަރު ދުވަސްތަ ތިން ބަދަލުކުރުން ބުނެ ފާސްކުރުން

بسم الله الرحمن الرحيم

Maldives Customs Service
Republic of Maldives

Application Form for Manifest Amendment

This form must be filled in **BLOCK LETTERS**

Serial no: .....

Type of Data Amendment	☐ Master Bill of Lading / Way Bill	☐ House Bill of Lading / Way Bill	
Transportation Vehicle / Aircraft	Name of Vessel / Aircraft	Voyage Number	Date of Arrival
Required Amendment	Content Before Change	Content After Change	
Reason for Amendment	☐ The manifest data is incorrect due to loss or damage caused by force majeure. ☐ Part of or all of the export goods in the load manifest are withdrawn or shipped on a different transportation vehicle due to loading, stowage or other reasons. ☐ The quantity of over-loading or short-loading of bulk cargo is within the prescribed limits. ☐ The quantity of over-loading or short-loading of bulk cargo is within a container is within the prescribed limits. ☐ The data errors are caused by computers or network system. ☐ Other (please explain briefly) :		
Attached Documents	☐ Paper- form manifest that is correct and affixed with the company stamp of the manifest transmission party ☐ Consignee amendments must be submitted along with the permit from the Ministry of Economic Development		
Remarks	Company Stamp : Our company guarantees that the above amendments are true, correct and valid otherwise our company shall be responsible for all the consequences, arising from the amendments	Customs Remarks : Submitted Time: ..... Submitted Date: ..... Custom's Oficers : Name: ..... Signature:	

ބަންދަރު 17: ބުރާ-ވެލިއުޭشަން ފޯމ

MALDIVES CUSTOMS SERVICE

Pre-valuation Form

Consignee No.: ..... Invoice Currency: .....

Consignee Name / Contact No.: ..... Incoterm: .....

1. Transaction type as per Customs Regulation...
- ☐ General Sale
- ☐ Auction
- ☐ Free Consignment (*gifts, samples, promotional items etc*)
- ☐ On Loan, Leased or Hire Purchase

2. Documents submitted
- ☐ Invoice
- ☐ Proforma Invoice
- ☐ Bill of Lading/Airway Bill
- ☐ Purchase Order
- ☐ Quotations
- ☐ Agreements
- ☐ LC/TT

3. Exporter type
- ☐ Seller
- ☐ Buyer's Agent
- ☐ Seller's Agent

4. Importer & exporter's relationship as per Customs Regulation no...
- ☐ Related
- ☐ Not related

5. Restrictions, special condition or considerations on use of the goods as per Customs Regulation no....
- ☐ Yes
- ☐ No

6. Payment method
- ☐ LC
- ☐ TT
- ☐ Cash / Cheque
- ☐ Collection Document
- ☐ Other (*specify*)

7. Invoice value represents:
- ☐ Full Shipment Value
- ☐ Partial Shipment Value

8. Payment term
- ☐ Advance Payment
- ☐ Installment Basis
- ☐ Credit Payment

9. Discounts/deductions given in the invoice
- ☐ No Discount
- ☐ Cash Discount
- ☐ Quantity Discount
- ☐ Trade Discount
- ☐ Interest Payments
- ☐ Other (*specify*)

10. Condition of goods
- ☐ New
- ☐ Used
- ☐ Refurbished
- ☐ Damaged

11. Additional charges NOT already included in the invoice value as per Customs Regulation ....
- ☐ No Additional Charge
- ☐ Selling commissions & brokerage
- ☐ Cost of containers with the goods (.....)
- ☐ Cost of labour and/or material for packing
- ☐ Royalties
- ☐ License fees
- ☐ Proceeds of resale

12. Assists provided to the exporter/seller free of charge or at a reduced cost as per Customs Regulation ....
- ☐ No Assists
- ☐ Components, parts etc
- ☐ Tools, dies, moulds etc
- ☐ Materials consumed in the production
- ☐ Engineering work, artwork, design work, plans and sketch-ups (*undertaken in a foreign country*)

I, the undersigned, declare that all particulars given in this document are true, correct and complete in all respects, and all relevant contractual arrangements have been disclosed above. I also agree to supply any additional information or document necessary to establish the customs value of the goods.

.....	.....	.....
Full Name & Designation	Authorised Signature & Stamp	Date

Note:
In order to enable Customs to determine the value by application of the most appropriate method, the importer is required to declare the full particulars concerning the goods. These include full description and specifications of the goods, basis of valuation applied, relationship with the supplier, conditions and restrictions if any attached with the sale, elements of cost not included in the invoice price, and royalty and license fees payable in relation to the imported goods.

For Office Use

Invoice Reg. No./Office Code:..... Received by / Date & Time:.....

ބެލެހެއްކުރުން 18: ބާއިން ބަންދުކުރުން ބޭނުންވާ ފުރިހަމަ ކުރުން

بسم الله الرحمن الرحيم

Valuation, Tariff and Post Clearance Audit
Maldives Customs Service

Invoice Registration Number

Additional Information Sheet for Marine Vessels

General Information

Vessel Name
Vessel Type
Year Built
Gross Tonnage
Manufacturer
Net Tonnage
Conditions
Dead Weight
Length (LOA)
Light Weight
Depth / Draft
Displacement
Breadth
Fresh Water Capacity
Hull Type / Material
Fuel Capacity

Engine

Brand
Model Number
Power Rating
Fuel Type
Engine Year

Auxiliary Engine

Brand
Model Number
Power Rating
Fuel Type

Generator

Brand
Model Number
Power Year
Fuel Type

Additional Generator

Brand
Model Number
Power Year
Fuel Type

Safety Equipment
(please specify)

Life Rings
Life Boat
Fire Fighting Equipments
Others Specify

Navigation Equipment (and other Electronic Equipments)
(please specify)

	Brand	Model
GPS System		
Radar		
VHF Radio		
Compass		
Sounder		
Others *(please specify)*		

Accomodation

Seating Capacity ..... No. of crews .....

No. Of Cabins ..... No. of passengers .....

No. Of Crew Cabins ..... Luxury equipment .....

No. of toilets ..... Air condition .....

Cargo Ships / Landing Craft / Tug / Oil Tanker *(please complete if applicable)*

No. Of Decks ..... No. of Cargo Holds .....

Deck Equipment .....

No. Of Tanks ..... Oil Carrying Capacity .....

Fishing Vessels / Collecting Vessels *(please complete if applicable)*

Freezing Capacity ..... Iced Fish Capacity .....

Refrigerating Equipment
(please specify) .....

Owner

Name ..... Signature .....

Date .....

ބެލެހެއް 19: ކުރެއްވުން ބެލުންތަކުގައި ބޭނުންކުރާ ފޯމް

Name		Flight No. / Vessel	Passenger/Crew **Valuation Form** Maldives Customs Service
Address		Date of Arrival	
Passport No.		No of Items	
Contact No.		Currency	

Item No.	Description			Qty & Unit	
	Model			Declared value	
	Brand	Origin		Accepted value	
Item No.	Description			Qty & Unit	
	Model			Declared value	
	Brand	Origin		Accepted value	
Item No.	Description			Qty & Unit	
	Model			Declared value	
	Brand	Origin		Accepted value	
Item No.	Description			Qty & Unit	
	Model			Declared value	
	Brand	Origin		Accepted value	
Item No.	Description			Qty & Unit	
	Model			Declared value	
	Brand	Origin		Accepted value	
Item No.	Description			Qty & Unit	
	Model			Declared value	
	Brand	Origin		Accepted value	
Item No.	Description			Qty & Unit	
	Model			Declared value	
	Brand	Origin		Accepted value	
Item No.	Description			Qty & Unit	
	Model			Declared value	
	Brand	Origin		Accepted value	
Item No.	Description			Qty & Unit	
	Model			Declared value	
	Brand	Origin		Accepted value	
Item No.	Description			Qty & Unit	
	Model			Declared value	
	Brand	Origin		Accepted value	

For Customs Use		Passenger/Crew
Goods checked by (Name & Signature) 1 2 Date:	Bond Receipt No/Crew Dec Ref. Supervised by (Name & Signature)	(Name & Signature) Date:

ބެހުން 20: ތަންކުރުން ހުއިކުރުމުގެ ބިން ހުއިކުރ ،ؤ

ކުއްލިކުން ކަންކަން ބަދަލުކުރ ،ؤ
ؤ، ،ؤ،ؤ،ؤ،ؤ

ؤ،ؤ،ؤ،ؤ: _____

،ؤ،ؤ،ؤ ،ؤ،ؤ،ؤ،ؤ،ؤ ،ؤ ،ؤ،ؤ،ؤ ،ؤ،ؤ ،ؤ

1. ،ؤ،ؤ،ؤ ،ؤ،ؤ،ؤ،ؤ،ؤ ،ؤ،ؤ،ؤ ،ؤ،ؤ،ؤ ،ؤ،ؤ،ؤ،ؤ،ؤ ،ؤ،ؤ،ؤ،ؤ،ؤ:	
،ؤ،ؤ،ؤ ،ؤ،ؤ:	
،ؤ،ؤ،ؤ ،ؤ،ؤ،ؤ (،ؤ،ؤ،ؤ،ؤ ،ؤ،ؤ،ؤ،ؤ):	
،ؤ،ؤ ،ؤ،ؤ ،ؤ،ؤ،ؤ(،ؤ،ؤ،ؤ،ؤ ،ؤ،ؤ،ؤ،ؤ):	
،ؤ،ؤ،ؤ،ؤ،ؤ ،ؤ،ؤ،ؤ،ؤ:	
،ؤ،ؤ،ؤ ،ؤ،ؤ،ؤ،ؤ ،ؤ،ؤ،ؤ،ؤ:	
،ؤ،ؤ،ؤ ،ؤ،ؤ،ؤ،ؤ:	،ؤ،ؤ،ؤ،ؤ ،ؤ،ؤ،ؤ،ؤ:
،ؤ،ؤ،ؤ ،ؤ،ؤ،ؤ،ؤ:	،ؤ،ؤ،ؤ،ؤ:

2. ،ؤ،ؤ،ؤ ،ؤ،ؤ،ؤ،ؤ،ؤ ،ؤ،ؤ،ؤ ،ؤ،ؤ،ؤ ،ؤ،ؤ،ؤ،ؤ،ؤ ،ؤ،ؤ،ؤ،ؤ،ؤ:	
،ؤ،ؤ،ؤ ،ؤ،ؤ:	
،ؤ،ؤ،ؤ ،ؤ،ؤ،ؤ:	
،ؤ،ؤ ،ؤ،ؤ ،ؤ،ؤ،ؤ:	
،ؤ،ؤ،ؤ،ؤ،ؤ ،ؤ،ؤ،ؤ،ؤ:	
،ؤ،ؤ،ؤ:	
،ؤ،ؤ،ؤ ،ؤ،ؤ،ؤ،ؤ:	،ؤ،ؤ،ؤ،ؤ ،ؤ،ؤ،ؤ،ؤ:
،ؤ،ؤ،ؤ ،ؤ،ؤ،ؤ،ؤ:	،ؤ،ؤ،ؤ،ؤ:

3. ،ؤ،ؤ،ؤ ،ؤ،ؤ،ؤ،ؤ،ؤ ،ؤ،ؤ،ؤ ،ؤ،ؤ،ؤ ،ؤ،ؤ،ؤ،ؤ،ؤ ،ؤ،ؤ،ؤ،ؤ،ؤ:

3. ތަންކަން ކުރެއްވުން ދެން ކުރާ ބަދަލުތައް:	
ބަދަލު ކުރަން ބޭނު�ން:	ބަދަލު ކުރަން ބޭނުން ކުރާ ބަންދުގައި:
ބަދަލުގެ ތަފުސީލު/ތަންކަން ބަދަލުކުރުން:	ކުރިން ހުންނަ ބަދަލު:
ބަދަލު ކުރުމުގެން ދިން ބުރަ:	
ބަދަލު ކުރުމުގެން ދިން ބަންދުން ބަދަލުކުރުން/ ބަދަލު:	

ބަދަލުގެ ތާریխ	ބަދަލުގެ ބަންދުން	ބަދަލު ކުރުން ދިން

4. ތަންކަން ކުރެއްވުން ދެން ކުރާ ބަދަލުތަކުން ހިމެނިގެން:
ބަދަލުކުރެވިފައިވާ..... .... ދިވެހިރާއްޖެގެ ބަންދުން ބަދަލުކުރުން ތަކުން ބަދަލު ކުރެއްވުމުގެ ކުރިން ބަދަލުވާ. ބިދެވަން ކަންކަން ކުރުމުގައި ބަދަލުވާން ބޭނުންވާ ބަންދުގެ ބަދަލު ބަންދުން ބަދަލުކުރުން ބަދަލުވާން.
ބަންދު: / ސޮއި:
ތާریխ:

ކުރިން ބަދަލުވި ބަންދުން:	
ކުރިން ބަދަލުވި ބަންދުގެ ބަންދު:	
ބަދަލު:	
ބަދަލު ކުރުން ބަންދުން ބަންދުން:	ބަދަލު ކުރުން ބަންދުން:
ކުރިން ބަންދުން ބަންދުން:	ކުރިން ބަންދުން:

ނޯޓ:

ބިލެއްގައިވުން، ތަންކަން ކުރެއްވުން ދެން ކުރާ ބަދަލުތަކުން ހިމެނިގެން ބަދަލުކުރާ ބަދަލުގެ ބަންދުގެ ބަދަލު ،ކ.ބ.ބ.ބ ،ބ.ބ.ބ ،ބ.ب.ب ،ب.ب.ب ،ب.ب.ب ،ب

ބަދަލު 21: ކަސްޓަމްސް ސަރުކާރުން ވަންދެން ބަންދުކުރުން

ހުކުރު ބަންދުކުރުން

ދިވެހިރާજ્ય કસ્ટમ્સ

ނަންބަރު: _____

ކަސްޓަމްސް ސަރުކާރުން ވަންދެން ބަންދުކުރުން

ބަންދުކުރެއްވި ބަންދުކުރުން		
ނަން:		
ބަންދު / ބާބުގެ ނަންބަރު:	ؤމުން ބަންދުކުރި ތާریખ:	ؤ ؤ ؤ ؤ
ބަދަލު:	ؤ ؤ ؤ ؤ

ބަންދުކުރުން 22: ބަންދު ކުރެވިފައިވާ ބަދަން ބަދަން ތެދުކުރ ؟

ދިވެހިރާજ્ય કસ્ટમ્સ

ފާރާ، ދިވެހިރާજ્ય

ނަންބަރ: _____

ބަންދު ކުރެވިފައިވާ ބަދަން ބަދަން ތެދުކ ؟

ބަންދު ކުރެވިފައިވާ ބަދަން ދެއްކުމުގެ ތફْصِيلُ	ބަންދު ކުރެވިފައިވާ ބަދަން ތެދުކ ؟
ބަންދު ކުރެވިފައިވާ ބަދަން:	ނަން:
ބަންދު ކުރެވިފައިވ ؟ ބަދަން ބަދަން ؟ ؟ ؟

ބަންދުކުރުން 23: ފާސްކުރާ ވަކިވަން ބަންދުކުރުންތަކުން ތިރީ ހުންނަން ވާނެ

ކަސްޓަމްސް ކޮމިޝަނަރުގެ ބަންދުކުރުން

ފާރާ، ދިވެހިރާજ્ય

ނަންބަރ:_____

ފާސްކުރާ ވަކިވަން ބަންދުކުރުންތަކުން ތިރީ ހުންނަން ވާނެ

1. ފާސްކުރާ ވަކިން ބަންދުކުރަން ބޭނުންވާ ފަރާތުގެ ތަފުޞީލު:	
ފުރިހަމަ ނަން:	
ދާއިމީ ބިން (ތަރުތީބު ކަރުދާސް):	
ހިންގާ ބިން ބިން(ތަރުތީބު ކަރުދާސް):	
ބަދަން.ބ.ން ނަންބަރ:	
ވަޒީފާ ބަދަލުކުރާ ބަންދުން، ބަދަލުކުރާ ވަޒީफާ:	
ގުޅޭނެ ފޯން ނަންބަރ:	ބުއެދިފައި ނަންބަރ:
ކުންކުން ބަންދު:	ބިލުތައް:

2. ފާސްކުރާ ވަކިގެ ތަފުޞީލު:	
ފުރިހަމަ ނަން:	
ދާއިމީ ބިން (ތަރުތީބु ކަރުދާސް):	
ހިންގާ ބިން ބިން(ތަރުތީބु ކަރުދާސް):	
ބަދަން.ބ.ން ނަންބަރ:	
ވަޒީफާ ބަދަލުކުރާ ބަންދުން، ބަދަލުކުރާ ވަޒީफާ:	
ގުޅޭނެ ފޯން ނަންބަރ:	ބުއެދިފައި ނަންބަރ:
ކުންކުން ބަންދु:	ބިލُتَس:
ވަކާވާ ކުންތަކުގެ ހުރިހާ ބަންދުތަކުން ބަދަލުކުރާ ބަންދު:	

3. ؤثرس وىاۋ ھەققىنىڭ ئۇقتۇرۇش
دەپتەر ھۆججىتى.....ھەۋەسنىڭ ؤثرس وىاۋىدىكى ئۆزگەرتىش ئۇچۇرى رەخەتسىزلەندۈرۈلدى.
سەر: سۈمە:
ئىمزا:

4. ؤثرس وىاۋىنى ئېلىش
دەپتەر ھۆججىتى.....نى ؤثرس وىاۋىغا ھەۋەسنىڭ ھەققىنىڭ ئۈچىنچى قىسمى، ئەسلى ھەۋەسنى ئۆتكۈزۈلدى.
ھىسىياتچىنى سېلىڭ
سەر: سۈمە:
ئىمزا:

ھۆججەت تەكشۈرۈش	
ئەسلى سەر:	ئۇرىسىغىسى ھۆججەت وىاۋىدىن
دەپتەر ھۆججىتىنىڭ نۇسخىسى:	سەۋەبنىڭ ھەۋەسنى ھېچقانداق دەسلەپكىنىڭ وىاۋىدىن
دەپتەر ھۆججىتىنىڭ نۇسخىسىنىڭ دەۋرى:	سەھىيىسى سەر:

ئىزاھ:

چۈشەندۈرۈش، ئۇرۇنلۇقنى ھەمىيەتنىڭ ئەھۋىلىنى ئۇرىسىغىسىنى ئالاقىدار، ؤثرس وىاۋىنى ۋەكىلىم نەمۇنىسىنى ئالاقىدار رەھمەتلەر ئالاقە ئورنىغا ئۇلاشقايسىز.

ބަދަލުގެ 24: ފާސްކުރާ ވަކިކުރުން ކުރެވެން ކަންކަން ހަވާލުކުރުން ހަން ދިން

بسم الله الرحمن الرحيم

ދިވެހިރާއްޖެ ކަސްޓަމްސް ސަރވިސް

ފާދޫ، ދިވެހިރާއްޖެ

ނަންބަރ:_____

ފާސްކުރާ ވަކިކުރުން ކުރެވެން ކަންކަން ؤކުރުން ހަން ދިން

ކުރާ ބަދަލުގެ ތަފުސީލް	
ކުރާ ބަދަލުގައިވާ ފަރާތުގެ نام:	ؤކުން ނަންބަރ:
ދިވެހިރާއްޖެ ހެއްދެން:	ފަރާތުން ހެއްދެން:
ދިވެހިރާއްޖެއިން ބަދަލު ކުރާ ގޮތް:	ބުއެކުން ګާތަ:
ؤކުރާ ވަކިކުރުން	
ؤކުރާ ވަކިކުރުން:	ؤކުން ނަންބަރ:
ؤکرا ھەڭەرسۇ:	ؤکرا ھەڭەرسۇ:
ؤکرا ھەڭەرسۇ:	
ؤکرا ھەڭەرسۇ:	ؤکرا ھەڭەرسۇ:
ؤکرا ھەڭەرسۇ:	ؤکرا ھەڭەرسۇ:

ؤکرا ھەڭەرسۇ: ..... ؤکرا ھەڭەرسۇ: .....

ؤکرا ھەڭەرسۇ: ..... ؤکرا ھەڭەرسۇ: .....

ؤکرا ھەڭەرسۇ: .....

ؤکرا ھەڭەرسۇ: .....

ؤکرا ھەڭەرسۇ: .....

ؤکرا ھەڭەرسۇ: .....

ؤکرا ھەڭەرسۇ: .....

ބަދަން 25: ހާސިއްކުރުން ތަންކަން ބަލައި

بسم الله الرحمن الرحيم

ކަސްޓަމްސް ބަންދުން ބަލައިގެން ވަޒީރުން

ދ.ދ، ދިވެހިރާއްޖެ

ނަންބަރ: _____

ހާސިއްކުރުން ތަންކަން ބަލައި

Summons

Full Name:	ފުރިހަމަ ނަން:
Permanent Address:	ދާއިमީ ބާއްބަން:
Present Address:	ހިމެން ބާއްބަން:
Purpose:	ބޭނުން:
Place to attend:	ހާސިއްކުރާނެ ތަން:
Date and time to attend:	ހާސިއްކުރާނެ ތާރީख ވަގުތު:

ހާސިއްކުރާއިން ދިވެހިރާއްޖެއިން ބަންދުކުރެވިފައި ވާނަމަ، ފާސްވެފައި ހުންނަ ބަންދުކުރާ ބަންދުގެ ތެރެއިން ހާސިއްކުރުން ކުރެވިދާނެ ކަން ހާސްކުރާ.

Please bring your identification card / passport / any other official identification.

Signature:…… :ސޮއި

Name:…… :ނަން

Designation:…… :ވަظީफާ

Summons received by	ހާސިއްކުރުން ހަވާކުރާ
Signature:	ސޮއި:
Name and permanent address:	ނަން ދާއިमީ ބާއްބަން:
Summons received date and time:	ހާސިއްކުރުން ހަވާކުރާ ތާریخ ވަގުތު:
Recipient phone number:	ހާސިއްކުރުން ހަވާކުރާ ފޯން ނަންބަރ:

ˆˆˆ

ބަންދުކުރުން 26: ބޭނުންވާ ވެރިކަން ތަނެއްގެ ކުރިން ހުއްދަ ދިން ފުރުން

بسم الله الرحمن الرحيم

ދިވެހިރާއްޖެ ކަސްޓަމްސް ސަރވިސް

ފާރާ، ދިވެހިރާއްޖެ

ނަންބަރު: _____

ބޭނުންވާ ވެރިކަން ތަނެއްގެ ކުރިން ހުއްދަ ދިން ފުރުން

ބޭނުންވާ ވެރިކަން ތަނުގެ ތަފުސީލް ދެއްކުން
ނަން:
ފާރާ ހެއްކަން:
ފުރިން ނަންބަރު:
ބެލެން:
ދިވެހިރާއްޖެ ބަންދުކުރެވިފައިވާ ތާރީख ކިތަންތަން:
ބުރަން ګެންވުން:
ކަސްޓަމްކުރެއްވި ބަންދުކުރެއްވި ބަންދުކުރެއްވި، ކަސްޓަމްކުރެއްވި ނަން:
ކަސްޓަމްކުރެއްވި ތަފުސީލް ކަންކަން:
ބޭނުންވާ ވެރިކަން ތަނުގެ ނަން:

ކަސްޓަމްކުރެއްވި ބާރުވެރިންގެ ތަފުސީލް ދެއްކުން			
ނަން	ފާރާ ހެއްކަން	ފ.ބ.ބ.ން / ފުރިން ނަންބަރު	ސޮއި ކުރެއްވި

ބޭނުންވާ ވެރިކަމުގައި ބަދަލުވާ ބަދަލުތައް ދެއްކުން
ބަދަލުގެ ބާވަތް:
ބޭނުންވާ ވެރިކަމުގައި ބަދަލު ވަންދެން ބަދަލުވާ ބަދަލު:

ބޭނުންވާ ވެރިކަން ތަނުގެ ބަދަލު ދެއްކުން
ބޭނުންވާ ވެރިކަން ތަނުގެ ބަދަލު (ބަދަލުގެ ތާریخ):
ބޭނުންވާ ވެރިކަން ބަދަލުކުރާ ބަންދުގެ ނަން:
ބޭނުންވާ ވެރިކަން ބަދަލުކުރާ ބަންދުގެ ބަދަލުގެ ބާވަތް:
ބަދަލުގެ ބޭނުންވާ ބަންދުގެ ބަދަލުގެ ބަންދުގެ ބަންދުގެ ، ނަން: _____ ދަންނަ: _____ ސޮއި: _____ ބަންދުގެ ސޮއި

ތަފާސީލުން ކުރަންވާނީ ކުރެހުންތައް ވަނީ: 1. ބ.ންގ.ބ.ؤ.ތ.ر.ؤ.ން ؤ.ؤ.ތ.ން ހ.ؤ.ؤ.ؤ.ؤ ؤ.ؤ.ؤ.ؤ ؤ.ؤ.ؤ.ؤ ؤ.ؤ.ؤ.ؤ ؤ.ؤ.ؤ.ؤ ؤ.ؤ.ؤ.ؤ ؤ.ؤ.ؤ.ؤ. 2. ކުންފުންތަކުގެ ބަދަލުން ތަފާސީލުކުރެވިފައިވާ، ކުންފުނީގެ ތަފާސީލުގެ ތެރެއިން؛
ތަފާސީލުން ؤ.ؤ.ؤ.ؤ، ކުންފުނީގެ ؤ.ؤ.ؤ.ؤ ؤ.ؤ.ؤ.ؤ.

ބަހުން 27: ކަސްޓަމްސް ڊެކްލެއަރުގެ ނަމާއިއެކު ހުށަހެޅުން

بسم الله الرحمن الرحيم

ދިވެހިރާއްޖެ ކަސްޓަމްސް ސަރވިސް

ފާރު، ދިވެހިރާއްޖެ

ނަންބަރު: _____

ކަސްޓަމްސްގެ ڊެކްލެއަރުގެ ނަމާއިއެކު ހުށަހެޅުން

ކާންޓެއިނަރުގެ ނަން:	
ބެލެހެއްޓުން:	
ڪްރޫ ނަންބަރު:	
ވެސެލް ނަންބަރު:	
ސ-ڊާއިން:	

ކާންޓެއިނަރުގެ ތަފުސީލުތައް ދަންނަވައިދިން

ނަން	ދިވެހިބަސް	ބ.ބ.ބ.ބ.ކ / ބ.ބ.ބ.ބ.ކ ކާންޓެއިން ނަންބަރު	ڪ.ބ.ބ.ބ.ކ ނަންބަރު

ދިވެހިން ބަންދުކުރެވިގެން ދަންނަވައިދިން ކަން ކަށަ ދަންނަވަން.

ނަން: .....

ދަތުރު: .....

ސޮއި: ..... ކާންޓެއިގެ ސޮއި

ބަދަލުކުރުން

ބަދަލުކުރެން ފެށުން ތާریخ:	ހަމަވާ ތާریخ:

ބަދަލުކުރާ ބަންދުގެ ތަފުސީލް:

ސޮއި: .....

ނަން: .....

ދަތުރު: .....

ބާވަން: .....

ބަދަލުކުރާ ބަންދުގެ ތަފުސީލް:

ސޮއި: .....

ނަން: .....

ދަތުރު: .....

ބާވަން: .....

ބަދަލުކުރުން ނަންބަރު:

ތަފުސީލުން ކުރިން ހުށަހަޅާ ހުރިހާތަކެއް ބަދަލުކުރެވެ:

1. ކުންފުނީގެ ތަފުސީލުގެ ތެރެއިން؛

2. ކަންބޮޑުން ذفرؤ ،ذفرؤ ،ذفرؤ ،

ބަންދުކުރުން 28: ތުންފަތުގައި ބާރުދީ ކަމުގެ ބަދަލުގައި ބަދަލު ކުރުން

بسم الله الرحمن الرحيم

ކަސްޓަމްސް ބަންދަރުން ސަރުވިސް

ފާދޫ، ދިވެހިރާއްޖެ

ނަންބަރު: _____

ތުންފަތުގައި ބާރުދީ ކަމުގެ ބަދަލުގައި ބަދަލު ކުރުން

ކުންފުނީގެ ނަން:			
ތާރީխ:			
ކުންފުނި ނަންބަރު:			
ވެރިން ނަންބަރު:			
ބ.ފާދޫ:			
ކުންފުނީގެ ބިލާބަންދުގެ ތަफުޞީލު			
ބަންދު	ދ.ބ.ބ.ބ.ބ / ކ.ބ.ބ ބ.ބ.ބ.ބ / ބ.ބ.ބ.ބ.ب	ބ.ب.ب.ب

ﷺ ﷺ ﷺ ﷺ ﷺ ﷺ ﷺ:

1. ﷺ ﷺ ﷺ ﷺ ﷺ ﷺ ﷺ

ބެލެހެއް 29: ކުރެހުން ކުރިއަށް ހެދެންދާ ތަފާސީ ތަރުތީބު ހުށަހެޅުން

بسم الله الرحمن الرحيم

ދިވެހިރާއްޖެ ކަސްޓަމްސް سَمروِسْ

ބ.ބ. ތިރީގައިވާ

ނަންބަރު: _____

ކުރެހުން ކުރިއަށް ހެދެންދާ ތަފާސީ ތަރުތީބުން ހުށަހެޅުން

ކުންފުނީގެ ނަން:			
ބަންދުން:			
ކުރު ނަންބަރު:			
ކުރެހުން ނަންބަރު:			
ތާریխ:			
ކުންފުނީގެ ބިލުކުރެއްވުން ދަންނަވައިދާ			
ތަން	ތަފާސީ ބަންދުން	ބ.ބ.ބ.ކ.ބ. / ކ.ބ. ކުރިން ކުރެހި ނަންބަރު	ބަދަލުވ ނަންބަރު

ދަތުރުވާ ބަންދުން ކަމުގައިވާ ދަންނަވަން ބުނެފައި ހުރި ތަފާސީ ދަންނަވަން.

ނަން: .....

ދަންތަ: .....

ސޮއި: ..... ކުންފުනीގެ ސޮއި

ބަދަލު ކުރެއްވުން

ބަދަލުކުރެއްވި ކުންފުनީ:	ބަދަލުކުރެއްވި ތާریխ:

ބަދަލުކުރެއްވުމުގެ ސަބަބު:	ހަވާލުކުރެއްވި ބަންދުން:
ސޮއި:	ސޮއި: .....
ނަން:	ނަން: .....
ދަންތަ:	ދަންތަ: .....
ތާریխ:	ތާریխ: .....

ބަދަލުކުރެއްވި ބަންދުން:

ވިލާދެއާއި ހަވަރުގައިވާ ތިން ބަންދުން:

1. ކާންޖެހުމުގެ ތަފާސްތައްތައް ތަފާސްކުރުން؛

ތަފާސްތައްތައް ؛ ކާންޖެހުމުން ؛ ؛ ؛

ބެލެހެއް 30: ތިމާއެއްބަސް / ތާކުން ބަދަލުކުރުމުގެ ފورމް

Maldives Customs Service
Republic of Maldives

بسم الله الرحمن الرحيم

IMPORTER/EXPORTER REGISTRATION FORM

Details of Import/Export Permit.	Issued Name			
	Permit Number		Shipping Mark	
Importer/Exporter Contact Details	Contact Number (Office)		Contact Number (Residence)	
	Contact Number (Mobile)		Fax Number	
	Email Address		website	
Postal Address	Postal Address			
	Town or city		Province	
	Postal Code		Country	
Contact Person's Information	Full Name			
	Street Address			
	Town/city		I.D Card Number	
	Contact Number (Mobile)		Company Reg. No	
	Contact Number (Office)		Contact Number (Residence)	

Activity: *Please tick* Import ☐ Export ☐ Both ☐

Sector: *Please tick* Private ☐ Government ☐ Public ☐ Tourism ☐

I/We hereby confirm that all information and particulars stated herein are correct and true

Applicant's Signature. Date Organization / Company seal

Documents Required:

1. Original of Import/Export Permit issued from Ministry of Economic Development.
2. Original of the Company's Registry.

FOR OFFICIAL USE ONLY

Entered by:

Name:
Designation:
Service No:
Date:
Sign:

Registered by:

Name:
Designation:
Service No:
Date:
Sign:

Customs Seal

ބަދަލަކުން 31: ޢާއްމު ހިންގާ ވަރުގަދަ ތަފާސްތަކުން ކުރުން ފުރުން

بسم الله الرحمن الرحيم

ދިވެހިން ކަسْتَން ސަރުވިސް

ފާދۭ، ދިވެހިރާއްޖެ

ނަންބަރ: _____

ޢާއްމު ހިންގާ ވަރުގަދަ ތަފާސްތަކުން ކުރުން ފުރުން ފުރިހަމަ

ބަދަލުކުރާ ވަރުގަދަ ތަފާސްތަކުގެ ތަफްޞީލް
ނަން:
ބަންދުކުރެވިފައިވާ ތަން:
ފުރިހަމަ ނަންބަރ:
ތާریխ:
ބަދަލުކުރާ ތަފާސްތަކުގެ ތަފْصِيل ކުރުން ބޭނުންވާ ބަންދުކުރެވިފައިވާ ތަން:
ބަދަލުކުރެވެން ބޭނުންވާ ތަފާސްތަކުގެ ތަފْصِيل، ބަދަލުކުރާ ނަން:
ބަދަލުކުރާ ތަފާސްތަކުގެ ތަފْصِيل:
ބަދَلُ ކުރާ ވަرُگَدَ ބަދَلُ ކُرُمُ ބِسْمِ ؤَمْرُ ؤَمْرُ ؤَمْرُ

ހިންދަންބަންދ ވިދުން:

1. ، ،ﷺ ،ﷺ ،ﷺ

ބެލެހެއް 32: ތަފާސްކުރުން ހުއްދަ ފޮރުމަ

ފ.ވ.ބ.ބ.ބ.ؠ.ؠ.ؠ

ؤوسٔ ششرؤرٔ	
ءَرَمْؤَرُّمْؤُمِ ؤوسَمْ:	ءَمْؤُمْؤُمِ ؤوسَمْ:
سٔوِ: ----------	سٔوِ: ----------
سَرَمْ: ----------	سَرَمْ: ----------
دَرُّدْ: ----------	دَرُّدْ: ----------
ءُمِرْ: ----------	ءُمِرْ: ----------

ބަންދުކުރުން 33: ޕާސަންކަން ކަން ކުރުން ހިންދުވުން ދިން ބަދަލުތައް ކުރުން

ދިވެހިރާއްޖެ ކަސްޓަމްސް ސަރވިސް

ދ.ބ. ބަންދަރުگެއެވެ

ޕާސަންކަން ކަން ކުރުން ހިންދުވުން ދިން ބަދަލުތަކުގެ ބަންދުން

1. ފުރިން ކަންކަން:	2. ތާރީխ:	3. ސަންކެތް:
4. ދިން ބަދަލުކުރާ ފަރާތުގެ ނަން:		
5. ބިން/ބަންދު / ބަދަލުވެފައި ހުންނަ ބިން ނަންބަר:	6. ބަދަލުވާ ނަން:	
7. ބަދަލުވާ ބިން / ބ.ބަން ނަންބަރު:	8. ދިން ބަދަ ތާریخ:	
9. ބިންވެރިން ހުންނަ ބިން ނަންބަރު:		
10. ފަރާތުން ހުންނަން ބޭނުން ކުރާ ބަދަލުކުރުން ނަންބަރު:		
11. ބިންތަކުގެ ދަން ބޭނުން ކުރާ ބަދަލުކުރުން ނަންބަރު:		
12. ބިންތަކުގެ ދަން ބ.ބ.ބ ބަދަ: (ކަސްޓަން ބަދަ / ބިން ބަދަ):		
13. ބިންތަކުގެ ދަން ބިން ބަހަން:	14. ދިން ބަދަ ބިން ބަހަން:	
15. ބަދަލުކުރާ ބިން ދަން ބާވާ ދުވަސް:	16. ދިން ބަދަ ބަދަން:	
17. ބިންތަކުގެ ދަން ބާވާ ދުވަސް:		

ބިންތަކުގެ ދަން ބަދަ ބަދަލުކުރުން

#	ބަދަން	ބަންދ	ދުވަސް

ދިން ކުރާ ބަންދުގެ ބ.ބ.ބ.ބ ކަން

ނަން:	ނަން:
ކަން:	ކަން:
ބަދަ:	ބަދަ:
ބ.ބ.ބ.ކަން:	ބ.ބ.ބ.ކަން:
ދ.ބ.ބ ބ.ބ.ބ.ބ:	ދ.ބ.ބ ބ.ބ.ބ.ބ:
ބ.ބ.ބ ބ.ބ.ބ.ބ:	ބ.ބ.ބ ބ.ބ.ބ.ބ:
ކ.ބ.ބ.ބ:	ک.ک.ک.ک:
ބ.ک.ک ک.ک.ک.ک:	**ک.ک.ک.ک.ک.ک:**
ک.ک.ک.ک:	ک.ک.ک.ک:
ک.ک.ک.ک:	ک.ک.ک.ک:
ک.ک.ک.ک.ک.ک:	ک.ک.ک.ک.ک.ک:
ک.ک.ک.ک.ک.ک:	ک.ک.ک.ک.ک.ک:
ک.ک.ک.ک:	ک.ک.ک.ک:
ک.ک.ک:	ک.ک.ک:

ތާރީخُ
ފާސްކުރެވިފައިވާ ބަދަލުތަކުން ..... ގެ ވަނަވަން ހުށަހެޅުން ހުށަހަޅައިފައިވާ ..... ގެ ބިން ބަންދުކުރުމުގެ ކުރިން %..... ތިން ، ،ބ.ބ. ،ބ.ބ. ،ބ.ބ. ،ب.ب. ،ب.ب. ،ب.ب

ބަންދުވެދިން ފެންނަން ހުންނަ ބަދަން ބާރުވެރިކަން ދިވެހިރާއްޖެން ބާއްވާ ފުރާ

بسم الله الرحمن الرحيم

ދިވެހިރާއްޖެ ކަސްޓަމްސް ސަރުވިސް

ފާރު، ދިވެހިރާއްޖެ

ނަންބަރ: _____

ބަންދުވެދިން ފެންނަން ހުންނަ ބަދަން ބާރުވެރިކަން ދިވެހިރާއްޖެން ބާއްވާ ފުރާ

Name:	ނަން:
Date of Birth:	ތާریخ ދުވަންދ:
Nationality:	ގައުމު ބިން:
Passport No.	ޕާސްپޯޓ् ނަންބަރ:
Country of import:	ގެންނަ ގައުން:
Flight / Date:	ފ্লائ / ތާریخ:
	ބަދަން ބާރުވާ ފަރާތް: ސહީ: ..... ނަން: ..... ދިވެހިރާއްޖެ ނަންބަރ: .....
ބަދަން ބާރުވާ	
	ބަދަން ބާރުވާ ބަންދުން: ސહީ: ---------- ނަން: ---------- ދަންނާ: ---------- ތާریخ: ---------- ބަދަން ބާރުވާ ނަންބަރ: ----------

ބަދަލުގެންދާ ފަރާތުން: 35 ބަންދުކުރެވިފައި ހުންނަން ބޭނުންވާ ބަންދުތައް ތަފْސِން

بسم الله الرحمن الرحيم

ކަސްޓަމްސް ކޮމިޝަނަރުގެ ން

ދ، ބިލާއިން،

ނަންބަރ: _____

ބަންދުކުރެވިފައި ހުންނަން ބޭނުންވާ ބަންދުތައް ތަފْސِން

Name:	ނަން:
Date of Birth:	ތާریخ ދާއިރާ:
Nationality:	ގައުމީ ތަންކަން:
Passport No.	ފާސްپޯޓް ނަންބަރ:
Country of export:	ގެންދާ ގައުން:
Flight / Date:	ފלައިޓ / ތާریخ:
ބަންދުކުރެވިފައި ވަނީ:	
ބަންދުން ބަދަލުކުރާ	
ބަދަލުކުރާތަން ބަންދުން:	

ބެލެހެއް 36: ކަންބޮޑުން ތިން ދުވަހުން ބޭރު ބޭބެ ބޮލުން ކަންބޮޑުން ކަންބޮޑުން ދެން ކުރެވިދާ ތަކެއްތަކުން ފެންވަރު

ކަންބޮޑުން ދެ ދުވަހުން ބޭރު ބޭބެ ބޮލުން ކަންބޮޑުން ކަންބޮޑުން ތިންދުވަހުން ތަކެއްތަކުން ފެންވަރު ބަދަލުކުރެވިދާ.

ދުވަހުގެ ތަފުސީލު	ފީ
1. ސ.ބަންދު ފެ ކެބިން	200 ރުފިޔާ
2. ކަނޑާ ކެބިން	200 ރުފިޔާ
3. ކަނޑާ ކެބިން	200 ރުފިޔާ
4. ششާ ،ؤ،ؤ ،ؤ ،ؤ

(ترڤۮىرىنەر)	
(ء) ھۇرىسۇش ئەرتىرىگەي مەشمەسىرتە (ترڤۮىرىنەر)	50،000.00 ئىرۋېگە
12. ١٠ھېرۋۇبى، ١٠ئۇنۇگۇ، ١٠ۋۇسىرتۇ ۋېمىرەي ھۇرىش ئەرتىرىگەي مەشمەسىرتە ۋۇقە ھىرەۋەي ھۆۋىرگەي ئۇقەمىش ھەئىرە ترەۋىر ئاگە ھۇئىسرۇۋىرىر ھۇشىرۇسەھېۋ ئەتىرۇش ھاھاھۇئىسرۇش ھىشاھ ھۇئىسرىرتە ۋۇقە ھەترۇ ئاترۇىر ئاسۇھۇۋسۇ ھۇۋىسەئىرتە ترەۋىر ئۇبىر وۋۇۋەش ئۇبىرۇش ترەۋىر سىرۇش وۋۇگەىرىرەھىرتە ئەترەۋ ئەتىرۇ ئېۋەىرىرتە	125.00 ئىرۋېگە
13. ئاسۇھۇۋسۇەمىش ئاسۇىرىگە ھۇسۇۋگە ھاھۇۋەىرتە، ھىۋىرتە ئىرگە ئىرسۇھۇەىگەي، چىرگىر ئىرترۇشرگە ئىرسۇھۇەىرۇۋ ھۇئىرەمىش ترۇئىرزىبى ئىرسۇھۇەىگەي، ھىچى چىرگۇگۇەىرۇۋگە ئىرسۇھۇەھۇ ئۇترچىرتە ۋىشىرتە ۋۇقە ھىئىرسۇھۇەىرۇش ھەگۇگۇسۇۋىرتە ترۇىرچىرتە. (چى ئۇىرسۇ ىرتۇگىر ھ ۋۇترىرۇۋ ۋىئىرىرتىشەش ىرشۇگە ترۇىرۇ ئاسۇھۇۋسۇەمىش ۋېھۇچ ىرۇۋىرتە ھىشرىرۇىگە ھىئاسۇھىۋىشرۇھ ئىرتۇش ترۇۋىر ئىرۋېگەمىشرۇۋ.)	ئىشرۇ ۋۇھىرىئ ھەىرىرتە ىرۇىرەھ ىاھۇھىۋ چىھىرىرتە 5.00 (ئۇىرۇھ) ھۇۋىرگە ئېۋىرىرۇىر ھېۋ ىرىرش ھىترىرۇھ.
14. ئاسۇھۇۋسۇۋۇ ۋۇترۇىرىشىرتە رىشۇگە ھۇۋىرشىرىرۇۋىر ھەرۇىرۇترۇۋۇ ئۇ	6000.00 ئىرۋېگە
15. ئۇسۇ ىرترەرىرشرۇۋۇ ئۇ	200 ئىرۋېگە
16. ئاسۇھۇۋسۇۋۇ ۋۇترۇىرىش ىرىچىسۇھىر ئىشرىرشرۇۋۇ ئۇ	500 ئىرۋېگە
17. ئاسۇھۇۋسۇۋۇ ۋۇترۇىرىشۇۋۇ ھىرىر ئۇ	3،500 ئىرۋېگە
18. ھۇئىسرۇترۇىرىۋۇ ھۇئىشرۇھش ىرىچىسۇھىر ئىشرىرشرۇۋۇ ئۇ	500 ئىرۋېگە
19. ھۇئىسرۇترۇىرىۋۇ ھۇئىشرۇھشۇۋۇ ھىرىر ئۇ	3،500 ئىرۋېگە
20. ئۇىرىۋش ئىبرىرىر ھۇئىشرۇھش ىرىچىسۇھىر ئىشرىرشرۇۋۇ ئۇ	500 ئىرۋېگە
21. ئۇىرىۋش ئىبرىرىر ھۇئىشرۇھشۇۋۇ ھىرىر ئۇ	3،500 ئىرۋېگە
22. ھۇشۇۋۇ ۋۇھىرىرۇھسۇۋۇ ئۇ سىرگىر ھىچىرىرە ھەگىرشىئىرۇىرەگە ئۇھۇۋۇ ۋىھىرشىرۇۋ.	
(ر) ھۇشۇۋۇ ۋۇھىرىرۇھسۇۋۇ ئۇھۇىرە ىرىچىسۇھىرىئىرۇىرەگە 20 ئۇھۇۋۇ ئىشرىھىرىگەھىرىش ۋىرىۋ	1000.00 ئىرۋېگە
(ر) ھۇشۇۋۇ ۋۇھىرىرۇھسۇۋۇ ئۇھۇىرە ىرىچىسۇھىرىئىرۇىرەگە 40 ئۇھۇۋۇ ئىشرىھىرىگەھىرىش ۋىرىۋ	2000.00 ئىرۋېگە
(ر) 400 ھىرە ئۇھىرىرۇۋىر ئەۋ ئىبرىگەھاھ ىرۇىش ھۇشۇۋۇ ۋۇھىرىرۇھسۇۋۇھىرىش ۋىرىۋ	1000.00 ئىرۋېگە
(ر) ۋىسىرشەترۇۋ (ر) گەھ (ر) ھىچ (ر) ئەھگە ھۇشۇۋۇ ۋۇھىرىرۇھسۇۋۇھ ۋېھىرىرۇھ ھۇشىرىرۇش ھۇشۇۋۇ ۋۇھىرىرۇھسۇۋۇۋۇ ھىرىئۇھىرىش ۋىرىۋ	2.50 ئىرۋېگە
23. ھۇشۇۋۇ ئۇ (ىاھۇھىۋ چىھىرىش / ئۇگۇىرىش)	50 ئىرۋېگە